A Amarga Lição de Nossa Política Atômica

DEVER DE JK: LIBERTAR O BRASIL DO CONLUIO DOS GRUPOS ANTINACIONAIS

(Leia em FLASHES DO MOMENTO, 3.ª Página

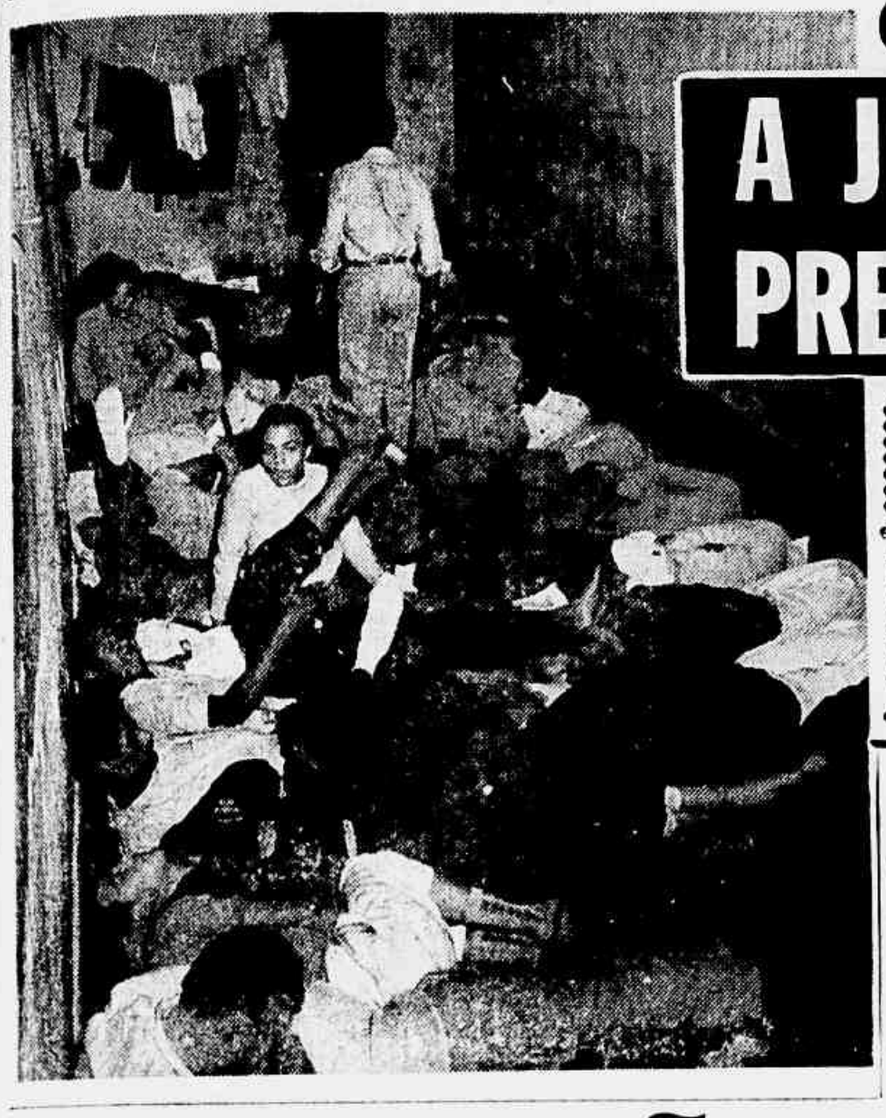

40 homens vivendo num perfeito cano de esgôto. É um xadrez da Delegacia de Vigilância e Captura, onde a grande maioria dos miseráveis está presa à disposição dos Juízes das Varas Criminais. O crime monstruoso não pode continuar

Edmar Morél Volta, Mais Uma Vez, às Catacumbas Policiais

A JUSTIÇA MATA CENTENAS DE PRESOS NAS PRISÕES DA POLÍCIA

Condenados Cumprindo Pena em Canos de Esgotos — 100 Mulheres Armazenadas Como Gado Humano — Até Criancinhas, de 12 Anos, Atiradas no Fundo de um Corredor de Prisão — Quem São os Culpados Por Esse Crime Monstruoso? — Cenas Dantescas Fixadas, Alta Madrugada, Por ULTIMA HORA, Nos Antros da Polícia — 1.º de Uma Série de Reportagens — Fotografias de MONTEIRO DE BARROS — (Leia "Cidade Aberta" na 11.ª Pág. do 2.º Caderno)

Esta é a assistência social que o Estado dispensa à mulher presa. Mulheres seminuas, rotas e famintas, como gado humano, dormem num fétido cimento, em cubículo sem ar, sem luz e sem água. É um xadrez da Delegacia de Costumes

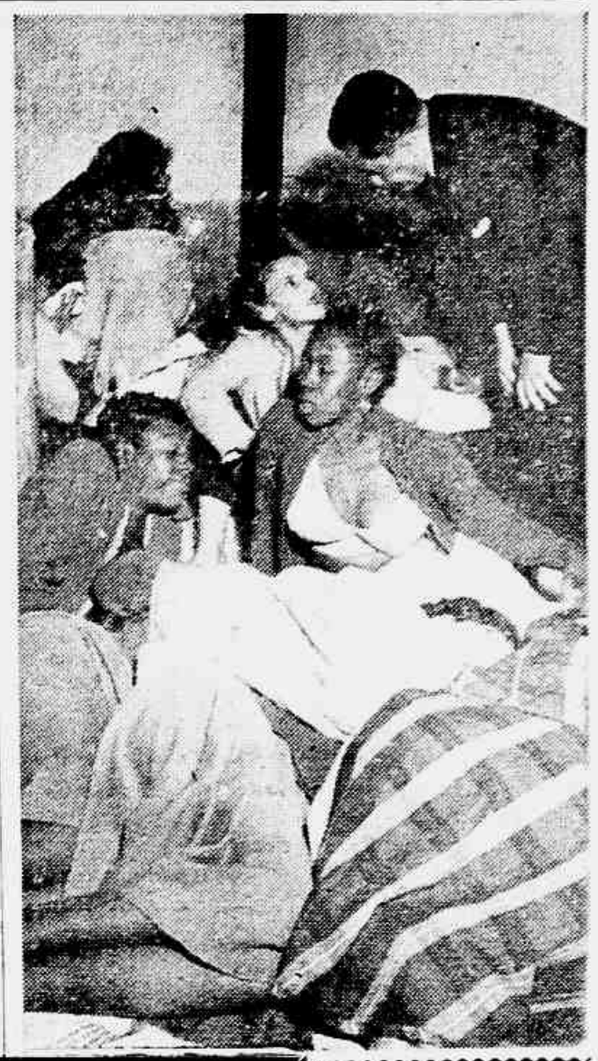

TIRAGEM: 80.030 — ANO VI — Rio de Janeiro, 21 de Agôsto de 1956 — N.º 1.585

2 CRUZEIROS

Ultima Hora

Diretor Responsável: PAULO SILVEIRA — Fundador: SAMUEL WAINER — Diretor-Superintendente: L. F. BOCAYUVA CUNHA

INFORMA O LÍDER VIEIRA DE MELO:

APROVAÇÃO EM TRÊS DIAS DA MUDANÇA DA CAPITAL!

Entra em Urgência, Hoje, a Votação do Projeto — Tramitação Rápida na Câmara — Encaminhamento ao Senado Ainda Esta Semana — (LEIA TEXTO NA SEGUNDA PAGINA DESTE CADERNO)

Jota entregando ao sr. Jurandir Pires Ferreira cópia do diário de embaixador russo Langsdorff, o sr. Gerassimov, chefe da delegação soviética ao XVIII Congresso Internacional de Geografia, cumprimentando efusivamente, realçando seu desejo de que se estreitem as relações culturais com o Brasil

Embora o Itamarati Desconheça o Assunto...

Presente do Delegado Russo ao IBGE: "Diário de Langsdorff"

Reafirma Gerassimov Seu Interesse Nas Relações Culturais Russo-Brasileiras — Considerado de Alto Valor o Documento Oficialmente Entregue ao Conselho Nacional de Geografia — (LEIA NA QUARTA PÁGINA)

Mônica já conhece meio mundo. A outra metade ela espera conhecer em breve, levando por tôda a parte a mensagem da graça da juventude brasileira

Miss Distrito Federal Universitária

Cultura, Graça e Beleza Numa Flor de Primavera!

Mônica de Noronha França, a 1.ª Miss D. F. Universitária, Conhece Oito Países e Fala Cinco Línguas — Em Festa a Faculdade de Filosofia da UDF Com a Eleição de Sua Representante — Pleno Êxito no Concurso Promovido pela UME, Sob o Patrocínio de ULTIMA HORA — (LEIA NA TERCEIRA PÁGINA DÊSTE CADERNO)

Contra os Processos de Escândalo e Difamação o Pronunciamento Das Figuras Mais Expressivas do Senado da República:

SOLIDARIEDADE A JANGO NA REPULSA DO CONGRESSO À IMPRENSA AMARELA!

Todos os Partidos, Com Exceção da UDN (Com o "L. à Bharga) Desagravaram Ontem o Presidente do Senado em Face da Campanha Dos Falsários da "Carta Brandi" — Apolônio Sales, Lima Teixeira, Kerginaldo Cavalcanti, Gaspar Veloso e Vitorino Freire Hipotecam Solidariedade a João Goulart — Veem de Condenação Aos Métodos de Escândalo da Imprensa do Golpe — (Leia na 4.ª Página Dêste Caderno)

Apesar Das Divergências Entre Autógrafos e Redação Final:

Sexta-Feira o Veto Parcial do Prefeito ao Aumento-Adicional

Entre os Dispositivos Que Serão Vetados, o Aumento do Secretariado Municipal e a Efetivação Dos Diretores de Cursos Supletivos — (LEIA NA SEXTA PÁGINA)

Hilda, na Polícia, baixa a cabeça com um ar de vítima e conta uma história diferente...

Criada do Embaixador Conta Uma Estranha História na Polícia

Trabalhou na Residência do Sr. Hugo Gouthier, Quando Este Foi Cônsul em New York — Chama-se Hilda Solange e Complicou-se Tôda em Seu Depoimento — Deverá Ser Ouvida Novamente — (LEIA NA SEXTA PÁGINA)

O Almirante Alvaro Alberto dá Uma Lição de Ética em Meio a Tempestade Atômica

HOUVE DETURPAÇÃO NAS DIRETRIZES DA POLITICA ATÔMICA BRASILEIRA!

Sério e Discreto, Sem Propósitos de Vinganças ou Acusações Pessoais, o Ex-Presidente do CNPq. Prestou Depoimento Ontem na Comissão de Inquérito — O Brasil Tinha Uma Política Definida — As Compensações Específicas e a Cessão Dos Nossos Minerais Estratégicos (LEIA "DIÁRIO DO CONGRESSO", 4.ª PAG.)

Esta foto é a falência do Juizado de Menores. Cinco garotinhos de 10 e 12 anos de idade, no fundo de um corredor dos xadrezes da Central do Brasil (10.º Distrito) dormindo num perfeito ninho de ratos. São os futuros criminosos, ante o abandono do Estado. Tem a palavra o Juiz de Menores

O Dramático Libelo do Fundo Dos Cárceres

EDMAR Morel inicia hoje uma nova campanha contra o deplorável espetáculo que representam os xadrezes nos Distritos Policiais da Capital do País. Logo após o inominável crime praticado contra o saudoso jornalista Nestor Moreira, o nosso companheiro penetrou nas prisões catacumbas e trouxe de lá, através do mais tremendo documentário fotográfico, os elementos para o grande libelo que emocionou a Nação. Isto ocorreu em maio de 1954. Pois até hoje a situação não se alterou.

. . .

EDMAR Morel voltou a penetrar nos mesmos miseráveis xadrezes. Lá continuam sepultados pela burocracia nacional senão os mesmos, outros condenados ou outros que aguardam a decisão da Justiça, outros que podem ser até mesmo inocentes, e que são todos vítimas das nossas próprias autoridades. Não estão êles ali sob justiça... São vítimas de um crime monstruoso. E se há um crime, quem são os criminosos? Deve-se admitir que a situação se inverte?

. . .

ESTAMOS, pois, diante de um drama moderno, onde a dignidade humana e ultrajada pela forma mais degradante. Novecentos processados nas diversas Varas criminais e que deviam estar sob a proteção da Lei, e mais quinhentos condenados que deviam se encontrar em ambiente de recuperação nas Penitenciárias são os personagens dêste tremendo drama. Mil outras criaturas, incluindo-se mulheres e muitas delas até grávidas, crianças de 10, 12 ou 15 anos de idade, adolescentes para quem a sociedade devia garantir escolas como preparação para uma vida útil, decente e feliz, diàriamente entram e saem, depois de horas ou dias naquela promiscuidade de porcos, ou de feras. Dormem todos no chão, o mesmo chão onde, entre poças de urina, há manchas de sangue dos pulmões de um, cuja existência está por fio. A gelfada encharcou o cubículo. Mas, não é ali a tuberculose a única doença de contágio!...

Há mais de dois anos o libelo de Edmar Morel pôs o problema na ordem do dia. Não obstante, tudo continua sem alteração, e continua porque tanto o Ministro Tancredo Neves, como o Ministro Nereu Ramos não conseguiram que o legislativo votasse as verbas necessárias para as obras de reforma do sistema penitenciário na Capital do País. ULTIMA HORA possibilitou a Edmar Morel êsse retôrno ao assunto, que é como uma gangrena. Falam as fotografias, de Monteiro de Barros, falam os quadros vivos destas reportagens de Edmar Morel do ambiente de perversão, de corrupção, de contaminação que são os xadrezes da Capital do Brasil. Que os legisladores, que a Câmara e o Senado, tenham desta vez, olhos para ver, para ler e para entender a desgraça que isto representa. E que encontrem para ela a solução moral, humana e justa!

Zero Hora

A Continental Transmitirá o Discurso de Jango

O discurso que o Sr. João Goulart pronunciará hoje à tarde, no Senado, em resposta à campanha de mistificação e calúnias de certos órgãos da "imprensa amarela", será irradiado pela Emissora Continental.

As 20 horas o mesmo discurso será retransmitido pela Rádio Metropolitana e pelas emissoras da Organização Victor Costa.

Teto de Contribuição Para os Institutos

Desfazendo dúvidas surgidas a respeito do teto de contribuição para os Institutos de Pensões e Aposentadorias, esclareceu o procurador da Previdência Social, Sr. Valdo Vasconcellos, que, de acôrdo com a lei, o desconto máximo será calculado sôbre três vêzes o salário-mínimo, ou seja 11.400 cruzeiros, no Distrito Federal. Assim a contribuição não poderá ir além de 512 cruzeiros.

Modificações no Tesouro Nacional

O Sr. Castro Viana, novo diretor geral da Fazenda Nacional, declarou a ULTIMA HORA que hoje, juntamente com a escolha do diretor do Impôsto de Renda, serão estudadas algumas modificações nas diversas diretorias do Tesouro Nacional.

Recorda-se que o Sr. Boanerges Costa, diretor da Despesa Pública e demissionário desde que se tornou conhecido o pedido de exoneração do Sr. Paulo Marinho, da direção geral da Fazenda.

Combate à Fraude e à Evasão de Rendas

O sr. João Oliveira Castro Viana Jr., ao empossar-se, ontem, no cargo de diretor geral da Fazenda Nacional, anunciou um programa de seis pontos a que se propõe executar, destacando o combate, sob tôdas as formas, à evasão de rendas e da fraude, já que êste é o meio — disse — de evitar-se que a União, para o custeio de seus serviços, tenha que elevar, constantemente, para a majoração de impostos, onerando os que honestamente recolhem aos cofres públicos as importâncias devidas.

O sr. Castro Viana foi empossado, ontem, no cargo pelo Ministro da Fazenda, às 16 horas, em seu gabinete, seguindo-se a cerimônia de transmissão do cargo pelo seu antecessor, sr. Paulo Marinho, nomeado delegado do Tesouro Brasileiro em Nova York.

REVISTA DOS JORNAIS

Não há vinho que embriague como a verdade. — M. DE ASSIS

TERÇA-FEIRA, 21 DE AGÔSTO DE 1956

JUSCELINO RESOLVE OS PROBLEMAS DE S. PAULO

O grego antigo mostra, em seu artigo de hoje no "Diario Carioca", como o Jânio Quadros vai resolvendo maciamente os problemas de S. Paulo... O Juscelino entra com o dinheiro e o Jânio com o discurso. Na semana que findou — assevera Macedo — o Govêrno Federal deu-lhe duas ajudas substanciais.

Diz o grego:

"A primeira dessas ajudas partiu da Companhia Siderúrgica Nacional, que subscreveu, devidamente autorizada pelo Chefe da Nação, cento e vinte milhões de cruzeiros do capital da nova usina".

Trata-se da futura usina de Piassaguera. A outra refere-se ao emprestimo de quatrocentos milhões do Banco do Desenvolvimento Econômico para o aparelhamento da Estrada de Ferro Mogiana.

Diz o grego:

"Os calculos e planos dos engenheiros dessa via ferrea montam a cêrca de um bilhão e quinhentos milhões de cruzeiros. O Govêrno Federal entra com quatrocentos milhões; o Estadual, neca".

E, uma vez que, apesar dêsse acúcar, o zarolho dos Campos Elisios continua amargo, o grego antigo conclui, lógico e grave:

"Não temos nenhuma garantia de que, depois dessas substanciais transfusões do pobrezinho dinheiro federal na opulenta economia paulista, mude o julgamento politico do estadista Jânio Quadros quanto ao seu dever de contribuir para a consolidação da ordem legal e civil no pais, fortalecendo-se o seu govêrno com o apoio e confiança das grandes unidades da Federação".

Tudo indica que êle continuará, grego, trabalhando pela desconsolidação. Pois, ainda ha pouco, recebeu do Juarez, como estimulo para isso, o elogio da sua "estatura moral"... O Brasil suporta tudo: até os lugares-comuns do Juarez!...

□

A COMEDIA DO COMBATE A GANANCIA

No "O Dia" Chagas Freitas vem brincando de logica com Juscelino. Diz êle:

"Convenceu-se o Govêrno de que não pode estabilizar os preços e assim o tem declarado sempre que se lhe fala no assunto. Não obstante, com encantadora incoerência, vive a apregoar uma politica de contenção da ganância, que outra coisa não seria senão a de estabilização do custo de vida, desde que fôsse aplicada com senso e sinceridade".

Enquanto isto, Othon Paulino mostra que o combate a ganância entre nos se resume na condenação de pobres caixeirinhos colhidos nas malhas da fiscalização da COFAP. Uma vergonha!

E conclui Paulino, com a sua velha eloquência potiguar:

"Ora, numa cidade como o Rio de Janeiro, onde se furta à população incessantemente, chega a ser ridiculo êsse ocasional e raro encontro de contas do Govêrno com os mariolas da ganância e sempre, indefectivelmente, a recair sôbre o lombo de pobres balconistas que apenas estão cumprindo as tiranicas determinações dos patrões".

De onde se conclui que, além de deixar os tubarões à vontade, o Govêrno pratica uma tremenda injustiça tacanho os juizinhos populares condenarem os pobres e irresponsaveis caixeirinhos!

□

ILUSÕES

No "Correio da Manhã", Augusto Frederico Schmidt faz êste quadro...

"na hora final os nossos mortos se levantam e caminham e que" etc e tal.

Ora, isto é velho como os faraós que, pensando assim, mandavam construir nos seus tumulos pirâmides muita e fina comida com que pudessem se empanturrar ao despertar.

Naturalmente, o nosso mistico da Orquima, alimentando as ilusões faraônicas, de certo pensará que, depois de morrer, no dia final ainda poderá fazer uma boquinha... Que apetite!...

O. M.

DENUNCIA UM VEREADOR DA TRIBUNA DA CÂMARA

PLANTAÇÕES DE MACONHA NOS SUBURBIOS DO RIO!

O vereador Pedro Faria fez ontem, da tribuna da Câmara Municipal, uma revelação gravissima: a maconha vem sendo produzida em grande escala nesta Capital.

— "Os viciados estão consumindo a erva maldita produzida no Distrito Federal", disse o sr. Pedro Faria.

A denuncia constitui fato inedito e surpreendeu os demais vereadores, visto ser esta a primeira vez que tal informação vem a publico.

O representante do PST expressou a sua mais profunda repulsa à denuncia que êle proprio formulou na Câmara, solicitando urgentes e energicas providencias das autoridades competentes, especialmente do chefe de Policia, General Magessi Pereira.

O sr. Pedro Faria esclareceu, ainda, que está colhendo elementos necessarios para uma denuncia mais circunstanciada, devendo inclusive apontar os locais onde se planta maconha nos suburbios cariocas.

O edil referiu-se também a outros problemas dos suburbios do Distrito Federal ainda sem solução. E entre êsses a deficiencia de policiamento. Aliás, se confirmada a denuncia do sr. Pedro Faria, torna-se imperativo da maior urgência a mobilização da policia para êstes fatos. A turma se repressão a casais de namorados, por exemplo, poderia se empenhar na descoberta dos plantadores de maconha nesta Capital, ao invés de invadir hoteis...

QUEM POSSUI O MEDICAMENTO?

APELO EM BENEFICIO DE CRIANÇA INDIGENTE

Com um tumor no cérebro, Wellington Pereira de Souza, garôto de apenas 10 anos, residente na Rua Aruja n.º 275-Fundos, na Ilha do Governador, necessita, para operar-se, de receber a aplicação de dez doses de "Dipiolam", medicamento que não se encontra à venda no Brasil. Sua mãe, D. Maria Ramos de Souza, aflita, está apelando para tôdas as pessoas que lhe possam ceder algumas ampolas daquele remedio.

Os apêlos de D. Maria começam a ser atendidos pois ontem dois cavalheiros que não quiseram revelar sua identidade doaram duas ampolas. Faltam ainda, contudo, pelo menos oito.

VEREADOR ODILON FURTADO DE OLIVEIRA BRAGA

(FALECIMENTO)

A COMISSAO DIRETORA DA CAMARA DO DISTRITO FEDERAL comunica o falecimento do VEREADOR ODILON FURTADO DE OLIVEIRA BRAGA e convida seus parentes e amigos para o seu sepultamento a realisar-se hoje, dia 21, às 17 horas. O corpo encontra-se exposto no Salão Nobre da Câmara, à Praça Floriano, de onde sairá às 16 horas, para o cemitério de São Francisco Xavier.

Agravando a Penúria do Pobre:

Leite e Açúcar Mais Caros e o Pão Também Vai Subir

Reuniões Extraordinárias da COFAP Ontem e Hoje Para Aprovar os Aumentos — O Pão Não Custará 21 Cruzeiros o Quilo, Informa o Coronel Mindello

Homologado pelo plenário da COFAP, em reunião extraordinária, ontem, o aumento do preço do leite, na base já publicada de Cr$ 1,60, sendo 1 cruzeiro e 20 centavos para o produtor e 40 centavos para o beneficiamento, novo aumento será objeto de decisão daquele orgão na sessão extraordinaria de hoje: o do açucar.

O LEITE

Com a decisão de ontem o litro de leite passou a custar Cr$ 7,80 a granel; Cr$ 8,70 engarrafado, no balcão e a domicilio. Servido nas mesas dos cafés e leiterias, o preço é de Cr$ 8,90.

A partir de hoje começaram a ser normalizadas as entregas de leite.

O AÇÚCAR

Tudo indica que o plenário da COFAP aprovará hoje o novo preço do quilo de açúcar, que passará a ser de Cr$ 13,00. Atualmente o preço é de Cr$ 9,50.

O PÃO

Tendo terminado as experiências o orgão controlador dos preços já se considera apto a fixar o novo preço do pão. Segundo declarou o seu presidente, coronel Mindello, não mais haverá dois tipos de pão. Haverá um único, cujo preço está sendo estudado. Desmente o presidente da COFAP que o produto vá para Cr$ 21,00 o quilo.

Objetivo Primordial da Camara Junior

TRABALHAR PARA AMENIZAR OS MALES DA HUMANIDADE

Assistência a Todos, Sem Qualquer Distinção, em Todos os Sentidos — Preparação Das Elites Para os Diversos Setores Administrativos — Acima da Politica e Dos Governos — Ampla Exposição do Presidente Internacional da Organização

— A Câmara Junior — declarou o sr. Arnaldo de Oliveira Sales, presidente internacional dessa organização e presidente do núcleo local de Hong Kong, que ora visita o Brasil, após percorrer 43 países, devendo estender sua excursão à Africa e à Europa, congrega os homens jovens do mundo inteiro, com o objetivo de formar elites para os diversos setores da atividade humana, de caráter quer administrativo oficial, quer particular", e prosseguiu: "Todos os seus associados são dotados de boa vontade e se dedicam ao serviço da humanidade". "Propõem-se — acentuou — a proporcionar as lacunas em todos os campos sem distinção de país, onde não se façam sentir os serviços oficiais".

4 000 Camaras

Prosseguindo em sua exposição feita em um dos salões de conferências do Ministerio da Educação, o Sr. Arnaldo de Oliveira Sales revelou que existem, nos 33 países onde opera a organização, cerca de 4 000 Câmaras. Tôdas elas, em qualquer parte do mundo, realizam vultosas obras sociais, que variam da assistencia medica à assistencia educacional, do amparo material ao trabalhador rural ao serviço de formação de elites. Possui, segundo o cadastro da organização, de 3 000 a 4 000 associados, e se essa cifra não é mais elevada deve-se ao fato de sofrerem as Câmaras, de modo geral, a perda de 25% dos seus integrantes, após atingir o limite de idade. Os que se salientaram, pelas suas atividades por doações filantrópicas ou por serviços relevantes são agraciados com o titulo de "senador".

Instituição Democratica

Falando sôbre a estrutura da Câmara, o seu presidente internacional explicou ser uma instituição de caráter nitidamente democratico, em que não se observa distinção de religião, de politica, de côr, etc. Salientou, então, que o organismo não admite que qualquer de seus membros faça politica partidaria, colocando-se acima dos partidos e acima dos governos, a fim de melhor exercer sua nobre função. Êsse fato, todavia, não impede a colaboração com governos e partidos, desde que se tenha em mira a execução de uma obra relevante, em favor de uma grande causa social. "Tudo nos une — acentuou — quando se procura fazer o bem comum".

Não Tem Programa Especial Para o Brasil

Interrogado sôbre se a Câmara Junior, após sua visita, realisaria algum programa especial no Brasil respondeu que as campanhas assistenciais são iniciativas dos nucleos regionais. A êstes compete fazer sugestões e, uma vez aprovadas pelo Congresso, após os necessarios estudos nas secções especializadas, a Câmara decide sôbre a viabilidade ou não da execução dos programas, visando em primeiro plano as disponibilidades financeiras, das quais quase sempre depende o êxito. Dentro da organização, nenhum outro orgão melhor do que o regional poderá verificar a extensão das campanhas e a sua execução.

Quando o Sr. Arnaldo de Oliveira Sales concluiu sua exposição, fazendo um esbôço geral da organização e atendendo, tambem, a diversas perguntas que lhe foram formuladas, recebeu carinhosa homenagem, extensiva ao seu acompanhante, Sr. Luis Duthu, vice-presidente para a América do Sul. O Sr. Claudio Ramos, presidente da Câmara Junior do Rio de Janeiro, foi o interprete da homenagem, tendo oferecido aos visitantes uma flâmula da organização local.

Hoje, durante todo o dia, a exemplo do que fez em São Paulo, vai o ilustre visitante integrar-se das atividades da Câmara Junior do Rio seguindo, à noite para Dakar, ponto inicial das visitas que fara à Africa.

O Sr. Claudio Ramos, Presidente da Câmara Junior do Rio de Janeiro, quando discursava, agradecendo a visita dos Srs. Arnaldo de Oliveira Sales (presidente internacional) e Luis Duthu (vice-presidente para a America do Sul), que realizam uma excursão oficial para observar as condições da organização nos outros paises

ELEGEM OS MÉDICOS OS DIRIGENTES DA CLASSE

Desde as 10 horas de hoje estão votando os medicos para eleger os futuros dirigentes do Sindicato da classe. O pleito está provocando grande entusiasmo em todos os meios medicos. Professôres de faculdades, diretores de hospitais, chefes de clinicas e de serviços clinicos, e, tambem, parlamentares que praticam a arte que imortalizou Hipocrates, participam desse pleito. Concorrem duas chapas lideradas respectivamente pelos ilustres medicos drs. Heitor Perez e Ivan de Almeida e Silva. Possuindo o Sindicato dos Medicos 1 294 associados quites o "quorum" para a validade do primeiro escrutinio é de 1 062 votantes. Até depois de amanhã poderão votar os medicos.

Programas

Dois são os programas apresentados pelas chapas formadas pelo Movimento Renovador Medico Sindicalista, que congrega a oposição, e a legenda oficial "O Movimento Reformador propõe a reestruturar o orgão da classe, a lutar por melhores salarios, fixar o padrão técnico dos profissionais da medicina, principalmente ademais, conduzir o Sindicato dentro de uma orientação independentemente de quaisquer influencias estranhas.

A legenda oficial, por sua vez, tem como base a melhoria das condições de vida da classe, pretendendo atuar no setor oficial das casas de saúde dos postos farmaceuticos, isto para que o Sindicato prossiga em marcha na defesa dos interesses coletivos.

Das 10 as 19 Horas

Os medicos poderão votar das 10 as 19 horas de hoje, até depois de amanhã. Se for atingido o "quorum", a apuração terá início na quinta-feira, entre 21 e 22 horas. Se não votarem 1.062 medicos, será abolado êsse escrutinio e feita uma segunda convocação.

Informa o Lider Vieira de Melo:

APROVAÇÃO EM TRÊS DIAS DA MUDANÇA DA CAPITAL!

— Pretendo amanhã ou depois dar como liquidado o problema da transferência da Capital para o Planalto goiano, com a votação pela Câmara do projeto a isto atinente — informou-nos esta manhã o lider da maioria, sr. Vieira de Melo.

Esta declaração do lider majoritario repõe no cartaz a mudança da sede do Govêrno para o interior, que foi uma das promessas do sr. Juscelino Kubitschek, como candidato e que agora, na Presidência da República, tem S. Exa. procurado realizar, dando todo o apoio à Comissão de Planejamento da futura Capital e influindo junto ao Congresso para que a devida autorização legislativa não tarde.

Aprovado na Câmara, o projeto deverá ser remetido ao Senado ainda esta semana.

BRAZ DE PINA COUNTRY CLUB

Conselho Deliberativo

CONVOCACAO

O Presidente do Braz de Pina Country Club, no uso de suas atribuições Estatutarias definidas na letra "b" do Art. 63 combinado com o § 4.º do Item II do Art. 51, convoca os Senhores membros do Conselho Deliberativo para se reunirem extraordinariamente no dia 26 de agôsto de 1956, na sede do Clube e na forma do Art. 52 e seu § 1.º, as 7 e 9 horas respectivamente, para, de acôrdo com o disposto no § 2.º do Art. 51 deliberarem sôbre a seguinte ordem do dia:

a) — Tomar conhecimento e decidir sôbre a forma de apresentação e fundamentos de uma petição dirigida ao Presidente do Conselho Deliberativo e em poder do Vice-Presidente;

b) — Conhecer da Comunicação e Advertência do Presidente do Club, com referência ao Edital publicado pela imprensa em que foi ventilado e propagado assunto privado do Club;

c) — Tomar conhecimento de assuntos referentes ao relatório anual do Presidente do Club;

d) — Exercer suas funções privativas definidas na letra "m" do Art. 45.

Rio de Janeiro, 20 de Agôsto de 1956.

EBIR ROSADO VIEIRA MACHADO — Presidente.

OS "GANGSTERS:: VOLTAM A ATACAR:

ASSALTADO UM HOTEL NO CENTRO DA CIDADE

Após se Apoderarem de Cr$ 12 600,00, os Bandidos Balearam o Ascensorista — Presos Pelos "Cosme e Damião". Quando Fugiam de Automovel — Dois Menores Entre os Assaltantes

Quatro rapazes de pouca idade, nas ultimas horas da madrugada de hoje, praticaram um audacioso assalto no Hotel Jardim, situado na av. Marechal Floriano, 235, onde depois de se apoderarem de 12.600 cruzeiros, balearam o ascensorista.

O Assalto

Seriam cêrca de 4 horas da manhã quando o ascensorista Candido Peixoto de Oliveira Castro (português, casado, de 57 anos, rua Cardoso de Morais, 476) se encontrava conversando com o porteiro do aludido hotel, Manuel Pinho (português, casado, 65 anos, rua Imbiruba, 116. De subito, quatro rapazes, dois dêles armados (revólver e navalha), ingressaram no estabelecimento e um dêles, apontando o revólver, imobilizou-os. Outro, encostando a navalha no pescoço do porteiro, tirou-lhe a chave da gaveta de onde apanhou a importância de 12.600 cruzeiros. Feito isso o que estava de revólver disparou um tiro no ascensorista, indo o projétil atingir-lhe o peito, do lado esquerdo, transfixando-o.

Em seguida os assaltantes correram para a rua, onde embarcaram no auto chapa DF - 4-10-94, dirigido pelo motorista José Moreira Canabarro.

Presos

Todavia, o estampido despertou a atenção do vigia de quarteirão, Emanuel Pinto de Carvalho, e êste percebendo do que se tratava, solicitou o auxilio dos PM 4704 e 4716, os quais conseguiram prender os assaltantes na esquina da rua Regente Feijó com avenida Marechal Floriano, levando-os para o 9.º DP.

Ali, na presença do comissário Abelardo, foram identificados como: Nilo Limpe (solteiro, 16 anos) Mário Limpe (solteiro, 20 anos, rua Baramita, 205); Djalma Pereira das Neves (solteiro, 17 anos, mesma rua n.º 180) e Cláudio Rodrigues do Nascimento (solteiro, 20 anos, rua Couto Magalhães, 540), em poder dos quais foram encontradas as armas e a importância roubada.

O ascensorista, após medicado no HPS, foi até a Delegacia acima citada, onde reconheceu os assaltantes.

O revólver usado foi um "Smith and Wesson", calibre 38 e estava com cinco cápsulas deflagradas e uma intata.

"REPORTER ULTIMA HORA"
TELEFONE: 43-2241

NA HORA H

APLAUSO A ALVARO ALBERTO

A conduta do Almirante Alvaro Alberto no referente à energia atômica foi objeto de encômios por parte do Clube de Engenharia.

Em reunião, do dia 6, o Conselho Diretor do Clube aprovou um voto de aplauso e solidariedade à orientação que o Almirante imprimiu ao problema durante o periodo em que estêve à frente do Conselho Nacional de Pesquisas.

A proposta aprovada foi de autoria do Conselheiro Nemesio da Silveira Azevedo.

O Almirante Alvaro Alberto teve de ser alastado da Presidência do CNPq para que o Govêrno Café Filho — através do General Juarez Tavora — pudesse cair no mais vil entreguismo, cedendo de mão beijada aos Estados Unidos os minerais atômicos que poderiam contribuir para o maior progresso do país.

ALVARO ANTECIPA A VIAGEM

Com a remessa, ontem, ao Senado da mensagem em que o Presidente da República submete à aprovação daquela Casa o nome de seu colaborador e amigo Alvaro Lins para embaixador do Brasil em Portugal desfez-se a atmosfera de dúvida que vinha pesando no Gabinete Civil desde que se espalhou a notícia de que Kubitschek resolvera proteger a solução do problema para outubro. Já ontem o sr. Alvaro Lins mostrava-se menos discreto e mais sorridente, admitindo, mesmo, para alguns amigos, que já começara a arrumar as malas. Tudo indica, que a viagem de Alvaro Lins foi antecipada, possivelmente para setembro proximo.

Tancredo Neves já aceitou o convite de Kubitschek para assumir a chefia do Gabinete Civil e, na realidade, já vem agindo nessa qualidade, algum tempo, com a plena aquiescência do sr. Alvaro Lins.

"Zero Hora": Um Orgão Trabalhista Surge na Cidade do Aço

Um novo orgão de imprensa, "Zero Hora", acaba de surgir em Volta Redonda, sob a direção do sr. Othon Reis Fernandes, funcionario do Departamento de Pessoal da nossa usina siderurgica.

O jornalzinho ali agora publica noticias de interesse dos trabalhadores da Cidade do Aço, colocando-se, decididamente, sob a bandeira trabalhista desfraldada por Getulio Vargas.

O primeiro número de "Zero Hora" corresponde ao dia 7 de julho dêste ano.

A MORTE DE UM CIENTISTA

Figura das mais eminentes do mundo medico, tendo dedicado toda a vida à solução dos problemas sanitarios do país, faleceu, subitamente, ontem, o professor João de Barros Barreto.

Era portador de grande número de láureas em higiene e medicina sanitaria, inclusive de Johns Hopkins School of Hygiene and Public Health, de Baltimore e da Harvard School of Public Health, de Boston, Estados Unidos. Livre-docente de Higiene da Faculdade Nacional de Medicina, representou o Brasil em reuniões da Liga das Nações, no VIII Congresso Científico Americano (Washington), no Comitê de Higiene Industrial da OIT e na IV Conferência Panamericana de Diretores Nacionais de Saúde. Ocupou, em seguida, a cátedra de Higiene da Faculdade de Ciências Medicas. Durante, entre 1937 e 1945, no governo do Presidente Getulio Vargas, o Departamento Nacional de Saúde.

Natural do Estado do Rio e professor Barros Barreto deixa aos 67 anos de idade, deixando, considerável bagagem científica em livros, monografias, artigos e teses sôbre os mais variados problemas.

O sepultamento do professor Barros Barreto, que será hoje, saindo o féretro da sede da Academia Nacional de Medicina, à Av. Augusto Severo (Silogeu), para o cemitério São João Batista.

Cordeiro Pediu o Aumento do Açúcar

Um dos motivos que mais pesaram na decisão de JK aceitando aumentar o preço do açucar, foi o telegrama do General Cordeiro de Farias a êle dirigido há cêrca de uma semana e cujo texto só ontem foi divulgado pelo Serviço de Imprensa do Catete.

Nesse despacho, o governador pernambucano descreveu um quadro patético da situação da lavoura canavieira do nordeste e fêz um apêlo ao "alto espirito de justiça e à compreensão patriótica de Kubitschek". Em suma, JK, aumentando o preço do produto, atendeu ao pedido do General Cordeiro de Farias, em nome da economia do nordeste.

Quem é KALANAG?

Sou um feliz operário
Campeão da simpatia!
Aumentei o meu salário...
Subi de categoria!
A Razão do meu sucesso?
"Está na Cara"
Faço a barba todo dia
com
Gillette AZUL...
Imponha-se você também pela simpatia! Lembre-se de que a boa aparência ajuda a vencer na vida. Comece bem o dia, barbeando-se, fàcilmente, com as inesperáveis lâminas GILLETTE AZUL num aparelho GILLETTE TECH. Recuse imitações. Exija sempre a marca "GILLETTE"

Flashes do Momento

Amarga Lição da História

Encerramos ontem a publicação da meticulosa análise com que Olympio Guilherme, expositor consciencioso e autorizado, revelou claramente à Nação a sequência espantosa dos erros cometidos na execução da política atômica brasileira.

Entre as graves conclusões dêsse libelo terrível, duas merecem destaque especial. A primeira é a que nos demonstra, de maneira irretorquível, a necessidade inadiável, não apenas de termos uma política atômica, mas de a obedecermos sem vacilações e sem tibiezas.

Não foi por carência de um roteiro seguro para a estruturação de nossa política nuclear, que se cometeu tôda a sorte de disparates contra os princípios básicos daquela orientação. Pelo contrário: assentadas as normas fundamentais a serem seguidas, permitimos que elas fôssem adulteradas pela criminosa intervenciencia de interêsses completamente distanciados de seus naturais objetivos.

Matéria que, pela sua própria natureza e pelo seu alto interêsse nacional, deveria ter sido tratada às claras, sem subterfúgios e sem meias palavras, foi sussurrada a portas fechadas, como segrêdo militar cuja natureza precisasse ser afastada prudentemente do conhecimento do povo, e até mesmo de seus órgãos mais representativos e idôneos.

Por que? Porque a divulgação daqueles acordos e conluios alertaria a opinião pública, que, por certo, se levantaria contra a consumação de ajustes tão danosos ou de convênios tão leoninos como os celebrados na penumbra dos gabinetes, ora sob a inspiração diabólica e deliberada de caiabures, ora — o que é igualmente dramático — sob a inocente aquiescência de homens que não estavam à altura das responsabilidades impostas pelas suas funções.

A política atômica brasileira é agora reestruturada, ponderadamente, pela Comissão Inter-Ministerial, que acaba de ratificar os seis pontos básicos definidos pelos chefes militares dela integrantes, todos êles, naturalmente, apoiados nos conhecidos princípios esposados pelo Estado-Maior das Fôrças Armadas.

Em última análise, porem, a definição da política atômica brasileira é atribuição que a lei delega à competência privativa do Presidente da República, cujo sentido de responsabilidade por certo dêle exigirá o cuidadoso contrôle de sua execução.

Desgraçadamente, a segunda conclusão a que o exame dos Acordos Atômicos nos conduz é muito mais grave do que seus danos materiais. Ele nos prova a existencia de um sistema ou de um processo diplomático, em nossos entendimentos com os Estados Unidos, que em hipotese alguma se coaduna com as relações de independencia e de respeito naturais — e não apenas naturais, mas necessarias em todos os contatos entre nações soberanas e amigas.

Os chamados Documentos Secretos são o testemunho terrivel da renovação de uma praxe infeliz, que todos julgavamos para sempre banida das relações entre as chancelarias deste Hemisferio, quando mais não fosse, ao menos pelo decôro imposto pela propaganda de uma política embalada pelas amenidades da Boa-Vizinhança.

O que a Nação deseja e tem o direito de indagar, a esta altura, é se o Sr. Juscelino Kubitschek sente-se suficientemente forte e prestigiado para alterar radicalmente aquelas praxes e colocar nossas relações politicas com nossos amigos do norte num mesmo pé de igualdade e mutuo respeito.

Esta será a obra mais alta a que poderá colimar a união nacional, esquecidas as divergencias superficiais de seus partidos e as quesilias de seus homens publicos, obra meritoria, sem a qual continuaremos a ser, lá fora, a mesma Nação que não se impõe ao respeito, porque este lhe negam até mesmo tantos de seus próprios filhos.

RETRATO sem Retoque

Adalgisa Nery

O PROJETO DOS SARGENTOS

Há três anos estava na Câmara soterrado pela demagogia fluente e as brigas de comadres, um projeto de grande interêsse e reconhecida justiça para os sargentos. Datava do tempo do Presidente Getúlio Vargas. O PTB agora movimentou-se e foi buscá-lo na profundidade dos silêncios dormidos e, num tempo rápido, colocou-o em andamento até vê-lo aprovado. Através do Deputado Ferrari e dos Senadores Caiado de Castro e Filinto Müller a aprovação veio conceder estabilidade a essa classe prestimosa das nossas Fôrças Armadas. O General Lott há pouco tempo pronunciou-se favoràvelmente sôbre o assunto como necessidade de praticar justiça. Sabemos bem que atos de justiça dêsse tipo não são tomados muito a sério pelos nossos legisladores quando têm em pauta os seus desejos de discussões estéreis e a perda de tempo em jôgo de capoeira. Só mesmo muito interêsse de alguns poderia ressuscitar o projeto guardado há três anos e levá-lo à aprovação. Realmente, era inconcebível que os sargentos não tivessem nenhuma garantia depois de dez anos de serviço. Ninguém pode desempenhar plenamente e a contento a sua tarefa se não tiver o espirito tranqüilo e repousado na base da estabilidade. Há sempre os sustos e inquietações frente à possibilidade de ver um tempo longo de energias e esforços pôsto fora. E dez anos não são dez meses na vida de um homem. Com a aprovação do projeto os sargentos serão obrigatòriamente submetidos à inspe-

ção de saúde, trienalmente, e reformados se considerados fisicamente incapazes para o serviço militar, com as vantagens da legislação em vigor. Será também exigido um comportamento tão correto quanto as vantagens da estabilidade. Aquêle que em sentença passada em julgado fôr condenado a pena restritiva da liberdade ou declarado em processo regular por decisão de órgão militar competente, o que fôr responsável pela pratica de ato prejudicial à ordem pública, nocivo à disciplina militar atos atentatorios ao Estado ou às instituições constitucionais, ficará passivel de expulsão. Isso também faz parte da justiça. Mesmo apresentando dez anos de serviço, achando-se acompanhado de falhas de comportamento como uma dessas citadas acima, fica sem as graças que o projeto agora aprovado oferece. Há quem reclame contra a urgencia com que caminhou o projeto, argumentando que apesar de um ato de justiça, não era entretanto merecedor senão do tratamento da rotina regimental e como tal poderia perfeitamente ter caminhado com lentidão. Mas, se em três anos êsse ato de justiça não deu um passo à frente, se foi engavetado e esquecido, por que não recuperar o tempo perdido e aprovado como foi rapidamente? Não tivera o andamento que teve não seria um caso de justiça integral. Nesse argumento deveria continuar outros três anos nas gavetas, mais outros três anos em discussões e mais outros três anos em fase de aprovação. É justo cozinhar alguém em agua fria por vinte anos? Na lógica dos reclamantes contra a urgência, que dizem, por se tratar de projeto que deve ser aprovado dentro de um prazo rigidamente determinado sob pena de perder a razão de ser, a estabilidade dos sargentos da Marinha, do Exercito, da Aeronáutica, da Policia Militar e do Corpo de Bombeiros ficaria dependendo de várias circunstâncias, várias vontades e vários acontecimentos, enfraquecendo assim um principio de justiça que já devia ter sido levado a essa classe. Quanto a comentarem com sarcasmo o interesse do PTB pelos sargentos perguntaríamos: É ou não um caso de justiça retardada? Atende ou não uma classe desprotegida? Queriam então que a UDN pugnasse pelos sargentos? Sôbre a futilidade e a falcidez de lógica jogada contra o General Lott também perguntaríamos: queriam que fôsse o presidente da Associação Comercial o principal defensor da estabilidade dos sargentos? Por acaso não é o Lott, o Ministro da Guerra? Sargento é militar ou civil? Cada uma! Criança bem intencionada tem raciocinio bem melhor. É bem verdade que essas opiniões não nasceram tanto da falta de raciocinio quanto da inflação de má-fé e da idéia fixa na pessoa do General Lott. Que todos os projetos dêsse alcance tivessem a aprovação urgentissima e muitas inquietações humanas estariam apaziguadas. Não podemos compreender como criaturas de um certo nivel intelectual preferem subjugar os seus sentimentos de fraternidade coletiva aos seus impulsos de ódio e malquerença a uns poucos! E ainda dizem que estamos admiravelmente distanciados da Idade da Pedra. O "nylon" não conseguiu transformar o material humano. Por fora uma beleza, por dentro mulambo só.

Churrasco, Vinho e Radiopatrulha na Festa do Aniversário da Faculdade

Depois da Farra, os Estudantes Resolveram "Pendurar" a Conta!

Mas os Donos Dos Restaurantes Não Gostaram e Chamaram a Polícia — Confusão no Distrito — Afinal, o Deputado Decidiu Pagar as Despesas

Em regozijo pela passagem de mais um aniversario da Faculdade Nacional de Direito, ocorrido ontem, os estudantes resolveram comemorá-lo à sua moda, isto é, bebendo e comendo por conta dos donos ds restaurantes. Para tal se dividiram em vários grupos. Um dêles, composto de 12 universitários dirigiu-se à Churrascaria Jardim Ltda. de propriedade de Jonas Brager, situada à Rua República do Peru 225. Outro, com cerca de 10, aboletou-se nas mesas da Cantina Sorriento, localizada na Avenida Atlântica, 290-A, cujo proprietario é o Sr. Sérgio Fuccini.

Palavra de Ordem: "Pendura"

A rapazaida após comer muito churrasco e beber bons vinhos estrangeiros, chamou o dono do primeiro estabelecimento acima citado e disse-lhe:

— Estamos comemorando o aniversario de nossa Universidade e esperamos que o senhor contribua com alguma coisa. Dessa forma nossa palavra de ordem é: "pendurar a despesa".

A conta que atingia a cifra de 4.277 cruzeiros, provocou uma enorme reação no comerciante, que imediatamente chamou a Radiopatrulha. Mas uma viatura somente não daria conta da missão e mais duas acorreram ao local e não foi sem grande trabalho que os estudantes foram conduzidos ao 2° D. P.

Mais Estudantes no 2.° D. P.

Estava ainda o Comissario Darci procurando solucionar o caso da "Churrascaria Jardim", quando outras viaturas da Policia estacionaram à porta do Distrito com mais estudantes, os quais haviam "pendurado" na Cantina Sorriento, uma despesa de 2.000 cruzeiros.

O Deputado Ficou Responsavel

Um dos estudantes resolveu telefonar para a residência do Deputado Aurélio Viana e contou-lhe o que estava acontecendo. Este chamou o Comissário Darci ao aparelho e disse-lhe que mandasse os rapazes embora que êle pagaria as despesas. E acabou-se assim a farra dos rapazes...

Mesmo que seja por algumas horas, Mônica terá que abandonar o mundo dos livros e dos tratados de Física para ser apenas o tema da beleza universitaria do Distrito Federal, como autentica rainha que é

Miss Distrito Federal Universitária:

CULTURA, GRAÇA E BELEZA NUMA FLOR DE PRIMAVERA!

Mônica de Noronha Franca, a Primeira Miss D. F. Universitária. Conhece Oito Países e Fala Cinco Línguas — Em Festa a Faculdade de Filosofia da UDF Com a Eleição de Sua Representante — Pleno Êxito no Concurso Promovido Pela UME, Sob o Patrocínio de ULTIMA HORA

Desde sábado último, Mônica de Noronha Franca é a 1ª Miss Distrito Federal Universitária, eleita em certame promovido pela União Metropolitana dos Estudantes e patrocinado por ULTIMA HORA. Como prêmio, além de um simbólico ramalhete de flores, Mônica recebeu a admiração e a homenagem de todos os estudantes de nível superior desta Capital, especialmente de seus colegas de Faculdade, que festejaram o acontecimento com um coquetel, no sábado próximo, foi um convivio desinteressado, cuja renda reverteu em benefício da nova sede da UME e cujo brilho, sem mácula, provindo da competição de lindas moças de nossas Universidades, ultrapassou o cenário puramente estudantil para constituir relevante acontecimento social.

Aluna do curso de Línguas Anglo-Germânicas da Faculdade de Filosofia da U.D.F., Mônica possui dotes excelentes ao piano de Rainha, conduzido apenas pelo desejo de contribuir, nas suas possibilidades, para o êxito da realização. Êsse seu espírito de colaboração para com o Diretorio Academico e a UME foi o que a levou à competição. Envergando com modéstia característica sua faixa de vencedora, ela declara simplesmente: "Devo ressaltar minha alegria pelo resultado do concurso. Foi um sucesso. A UME e ULTIMA HORA estão de parabéns. Estou satisfeita por ter contribuido com minha parcela para o êxito da realização".

Culta e Viajada

Com apenas 19 anos, Mônica está cursando o último ano da Faculdade. Carioca de Laranjeiras, filha de Oficial de Marinha, ela conhece meio mundo e aspira a conhecer a outra metade. Além dos Estados Unidos, onde concluiu o seu curso secundário, Mônica conhece o Mexico, Canadá, Trinidad, Bolivia, Argentina, Paraguai e o Brasil de norte a sul. Viajar mais ainda é sua aspiração. Conhecer tôda a Europa, Egito, tôda a Asia. Andar em Paris, Roma, Berlim, Praga, Alexandria... ela fala como se estivesse de viagem marcada para amanhã. Para isto é que ela faz um curso de línguas. Atualmente fala inglês, francês, alemão e espanhol além do português. Seu futuro? Fazer exame para o Instituto Rio Branco e seguir a carreira diplomática. A menos que...

Casar e Construir um Lar

Sim. O sonho de Mônica não é diferente dos sonhos dos outras jovens. Dentro em breve ela talvez tenha que arquivar o passaporte e alguns dos livros para cuidar da pele eventual. Não obstante sua cultura e o conhecimento de outras terras, ela não procura esconder a simplicidade face aos problemas da vida e não esconderia, mesmo que quisesse, sua feminilidade, sua graça, sua beleza. Mônica, como tôdas as outras moças, se orgulha de haver patrocinado certamente deseja casar-se e construir um lar. E o fará breve, talvez.

Em Festa a Faculdade

A Faculdade de Filosofia, Ciências e Letras da U.D.F. vibrou com a vitoria de sua candidata. "A vitoria foi de tôda a Faculdade", exclamou Mônica, que "torceu" até que foi anunciado o resultado final. Realmente, Mônica cumpriu seu objetivo. Ela representou com êxito sua Faculdade, projetando-a no cenario metropolitano. Sua candidatura mobilizou os colegas em tôrno do Diretório Academico, e o fortaleceu. Se, por um lado, temos que assinalar que o êxito do certame foi devido ao vigor e organização das Entidades Universitárias, constatamos no término do concurso que elas saíram fortalecidas desta realização, que congregou em ampla confraternização as mais belas jovens de nossas Escolas Superiores e os estudantes todos êles, no entusiasmo sadio da competição. É justo, portanto, o regozijo que invadiu os universitarios de Filosofia da UDF. E merecida a homenagem que prestarão sabado proximo, em sua sede, à 1ª Miss Distrito Federal Universitária. Ela é a mais bela das alunas de nossas Escolas Superiores, representante legitima da beleza e da cultura de nossa mocidade, eleita em belissimo concurso, que ULTIMA HORA como tôdas as outras moças, se orgulha de haver patrocinado.

EQUILÍBRIO ENTRE O AUMENTO DE DEPÓSITOS E O VOLUME DE APLICAÇÕES SEMESTRAIS

Situação da Caixa Econômica Federal do Rio de Janeiro no 1.° Semestre Dêste Ano — Saldo Positivo do Exercício — Encargos Decorrentes da Melhoria de Vencimentos Dos Servidores

O Sr. Augusto do Amaral Peixoto, Presidente da Caixa Econômica Federal do Rio de Janeiro, cumprindo dispositivo legal, vem de encaminhar à homologação do Conselho Superior das Caixas Econômicas Federais o balanço geral, em 30 de junho último, daquela instituição de credito popular, aprovado que foi pelo respectivo Conselho Administrativo, com significativas congratulações a todos os que ali trabalham pelo excelente resultado obtido, não obstante o enorme acrescimo de despêsa — 120 milhões de cruzeiros em números redondos — que o aumento de vencimentos do pessoal determinado por prescrição legal acarretou sòmente no 1.° semestre dêste ano.

Do exame daquele documento, segundo demonstração do Sr. Luiz Leite Pinto, contador geral da Caixa Econômica, dois fatos, desde logo, avultam: a confiança popular que o considerável aumento de depositos no exercicio semestral de quase oitocentos milhões de cruzeiros mais essa vez atesta; e o acêrto das providências adotadas no sentido de ser efetivado o extraordinário aumento de despesas com a melhoria de vencimentos do pessoal compulsòriamente aplicada, em montante superior ao dos lucros liquidos registrados nos dois semestres do ano de 1955, e que foram dos mais expressivos já conseguidos naquela instituição.

Conjugação de Esforços

O trabalho revela que "as providências tomadas, quanto à intensificação dos emprestimos sob consignatórios, proporcionaram à Caixa Economica Federal significativo aumento de receita. E é preciso notar que não foi aumentado o numero de servidores tanto na parte do expediente da Carteira como nos serviços de contabilidade que contou apenas com os elementos existentes, substituidos os que por motivos diversos dêles estavam ausentes. O esforço despendido pelos servidores naquele setor foi assas apreciável fazendo-os a uma citação especial.

A arrecadação dos juros dos empréstimos hipotecários tambem ultrapassou de muito a estimativa constante do respectivo orçamento. Os de penhores foram além da previsão e os de títulos e contas garantidas alcançaram importância que também excedeu às previsões.

Foi, portanto, uma perfeita conjugação de esforços da Administração com o funcionalismo, para que a Caixa Econômica não deixasse de obedecer a orientação do Govêrno, qual a de prestar conveniente assistência financeira aos servidores e conseqüentemente às suas familias e, ao mesmo tempo, apresentasse posição econômica favorável".

Depósitos e Empréstimos

Na análise dos diversos elementos do balanço, a exposição mostrou que os depósitos se elevaram a 30 de junho último a Cr$..... 9.918.702.327,60 quando em 31 de dezembro de 1955 êles estavam representados pela importância de Cr$ 9.153.927.909,40, havendo um aumento de Cr$ 789.774.418,20.

A massa dos depósitos está quase tôda aplicada em empréstimos cuja importância atingiu a Cr$.. 8.936.655.019,40, ao passo que no semestre anterior a Caixa tinha em empréstimos Cr$ ..... 7.621.902.370,60. Houve aumento, pois, em aplicações, da soma de Cr$ 1.331.752.648,80. Esta importância é maior que o excesso de depósitos no exercicio, mas é que foram tambem aplicadas as reversões dos emprestimos em sua quase totalidade, como plano para cobertura dos encargos de manutenção.

As disponibilidades demonstradas no balanço geral atingiram em 30 de junho a Cr$..... 362.317.998,30, quando em 31 de dezembro elas estavam representadas pela importância de Cr$..... 1.195.383.809,00. O seu decrescimo resultou das necessárias aplicações para maior produção da renda.

Receita e Despesa

O capitulo de "lucros e perdas" mostra que, para uma arrecadação de rendas de Cr$ 485.297.668,30 houve despesas de Cr$..... 479.836.174,00, donde um saldo liquido de Cr$ 5.461.494,30 no semestre. No exercicio anterior a arrecadação da renda total atingiu a Cr$ 378.623.062,90 e a despesa alcançou a importância de Cr$ 325.010.347,50. Verifica-se que as rendas aumentaram Cr$..... 106.674.605,40, ao passo que a diferença entre as despesas dos dois exercicios subiu a Cr$..... 154.825.826,50. Duas causas, dentre outras, determinaram o aumento das despesas — a primeira a que se atribue aos juros de depósitos que, de Cr$ ..... 160.153.446,20 no exercicio anterior, subiram a Cr$..... 197.082.232,40, com a diferença para mais de Cr$ 36.928.786,20; a segunda é aquela que diz respeito a verba "Pessoal". No segundo exercicio de 1955, a Caixa dispendeu Cr$ 134.215.165,50 com o pessoal, ao passo que no semestre ora findo as despesas na mesma verba importaram em Cr$..... 242.715.431,90, ou sejam, mais de Cr$ 108.500.319,40 que no último semestre.

Capítulo da História Financeira

A exposição do contador geral termina com as seguintes palavras: "Não obstante tais elevações, o saldo liquido atingiu, como já dissemos, a importância de Cr$ 5.461.494,30. A verdade é que a Caixa Econômica Federal do Rio de Janeiro conseguiu êste resultado positivo, graças à confiança que continuou a merecer da população carioca, aos esforços da sua administração e à dedicação de todos os servidores que bem souberam compreender a emergência.

Congratulo-me, pois, com o Sr. Presidente e com o Conselho Administrativo, não só em meu nome como no de todo o funcionalismo e agradecemos, juntos, a confiança, a estima e, sobretudo, o prestigio que nos emprestaram para chegarmos a tão auspiciosa situação que marcará, estou certo, um dos mais brilhantes capitulos da história econômico-financeira da nossa Caixa Econômica Federal do Rio de Janeiro".

Promete o Novo Diretor Geral da Fazenda Nacional:

Luta Contra a Rotina e Pela Renovação Dos Métodos de Trabalho

COMBATE A TODAS AS FORÇAS DE EVASÃO E DE FRAUDE NO CAMPO DA ARRECADAÇÃO. ANUNCIA O SR. JOÃO VIANA JUNIOR. AO EMPOSSAR-SE

Após empossar-se, ontem, no cargo de Diretor Geral da Fazenda Nacional o Sr. João de Oliveira Castro Viana Junior declarou aos jornalistas que seu programa procurará assegurar, por todos os meios, a tradicional do funcionalismo e das autoridades fazendarias, de modo que o interêsse público se sobreponha sempre aos interêsses personalistas. Informou, em seguida, que prosseguirá, sem descanso, na batalha da arrecadação, combatendo tôdas as formas de evasão e de fraude, único meio de se evitar que a União tenha de apelar constantemente para majorações de impôstos para o custeio de seus serviços, onerando os que honestamente recolhem aos cofres públicos as contas devidas.

— "Um dos fins que procurarei alcançar, durante a minha gestão — afirmou ainda o novo Diretor Geral da Fazenda — será a renovação dos metodos de trabalho, visando maior eficiência dos serviços afetos ao Ministério da Fazenda. Na luta contra a cristalização da rotina, darei o máximo apoio a tôdas as iniciativas que tenham por objetivo a modificação do regime burocrático, no sentido de sua simplificação".

CONFUNDEM OS JACTOS COM DISCOS VOADORES

Os discos voadores voltaram ao cartaz, na zona sul da cidade. Milhares de pessoas afirmavam tê-los visto seguidamente nas últimas noites, nos ceus de Copacabana, Ipanema e Leblon. O fato começou a despertar curiosidade, e a reportagem de ULTIMA HORA procurou verificar sua veracidade junto ao Ministério da Aeronautica. Trata-se, porém, apenas de aviões a jato da FAB que passaram a voar à noite.

Diário do CATETE

Despacho (e Entendimento) Com o Ministro da Agricultura

Apesar de ontem, segunda-feira, não ser Dia de despacho normal do Ministro da Agricultura, Jk reuniu-se em Laranjeiras o Deputado Ernesto Dornelles para uma longa conferência que se prolongou cerca de uma hora e se confinou às quatro paredes do gabinete particular do Presidente.

Obviamente, o assunto tratado foi a questão surgida com o caso dos silos que suscitou certo estremecimento, pela primeira vez, num importante setor da administração. Dornelles recebeu contribuir algum tempo a frente do Ministério, em face dos pedidos insistentemente feitos pelo proprio Chefe do Govêrno para permanecer naquela pasta.

O Homenageado

Com uma bonita festa de confraternização, uma mesa de doces, algumas latas de champanhe e três discursos do sr. Alvaro Lins, do líder Vieira de Melo e do Coronel Ramagem — o General Nelson de Melo recebeu ontem, no Catete, uma homenagem pelo transcurso de seu aniversário natalicio.

Tão surpreso ficou êle com a festa — de que participaram todos os membros dos gabinetes civil e militar e mais numerosos amigos — que o Chefe do Gabinete Militar não teve tempo de preparar o seu discurso de agradecimento, conforme explicou, muito emocionado, depois de ouvir os três oradores, exaltando-lhe as virtudes de cidadão e soldado.

Numa deferência especial para com seu grande e leal colaborador, o Presidente Kubitschek, que estava em Larsheiras, foi ao Catete, ao fim da festa, para cumprimentá-lo.

Cordeiro de Farias e o Problema do Açúcar

Num longo telegrama, o General Cordeiro de Farias, governador de Pernambuco, comunicou ao Presidente a próxima chegada ao Rio de representantes de todos os partidos na Assembléia Estadual, com o objetivo de expor ao Chefe do Govêrno o problema do preço do açucar nos Estados de Alagoas, Pernambuco. Acrescentou o General que o ponto de vista daqueles deputados e o mesmo do governo pernambucano. "Os deputados, a Assembléia, associados, assim, aos produtores do Nordeste, patrões e operarios, vão, com dados referentes à produção canavieira, mostrar a V. Exa. que, tendo em vista o custo de utilidades indispensaveis ao cultivo da cana, não é possivel a produção com os atuais preços do açucar. Estou certo de que seu espirito de justiça e de patriótica compreensão ha de encontrar uma solução para esse grave problema", diz o telegrama do governador pernambucano.

Artificial

JK assinou ontem um decreto regulamentando a utilização do metodo de inseminação artificial nos animais domesticos. Tôdas as organizações comerciais ou de outra natureza e cooperativas que se propuserem a aplicar tal metodo devem estar autorizadas pelo Departamento Nacional de Produção Animal. — L. C.

DOIS MILHÕES PARA VACINA CONTRA PARALISIA INFANTIL

O govêrno municipal está autorizado a adquirir vacinas contra a paralisia infantil num montante de 2 milhões de cruzeiros. Essa autorização e decorrência de sanção do Prefeito Negrão de Lima a um projeto elaborado, discutido e aprovado pela Câmara Municipal.

5 BILHÕES em depósitos traduzem eficiência e confiança

BANCO DE CRÉDITO REAL DE MINAS GERAIS S. A.

FUNDADO EM 1889

Com a Morte, Ontem, do Vereador Odilon Braga:

Perde o PTB um Dos Defensores da Bandeira Social de Vargas

HOMENAGENS DA CÂMARA MUNICIPAL AO SEU 4.° SECRETÁRIO

Vitima de pertinaz moléstia que o prendeu ao leito por várias semanas, faleceu, às 18,40 horas de ontem, no H.S.E. numerosos correligionários e amigos de Odilon Braga, os quais velaram o seu corpo, em câmara ardente no Salão Nobre da Câmara Municipal, para onde foi transportado, graças às prontas providências tomadas pelos srs. Luiz Pais Leme, Celso Lisboa e Raul Duque Estrada, respectivamente, Presidente, 1.° Secretário e Diretor Geral da Secretaria daquela Casa Legislativa.

O vereador Odilon Braga fêz tôda a sua vida política no trabalhismo, tendo sido suplente na legislatura de 50 a 54, com várias passagens pelo plenário e finalmente eleito na atual legislatura, tendo marcado a sua passagem pela Câmara por uma série de medidas em benefício dos trabalhadores cariocas.

Em sua homenagem, além do velório do seu corpo e do custeio dos funerais, a Câmara resolveu ficar de luto por três dias, só voltando a funcionar na próxima sexta-feira.

O extinto, que era filho da viúva sra. Carmem Soares Braga, deixa viúva a sra. Aleira Sá Braga e uma filha a menor Celina de Sá Braga, e dois irmãos, o sr. Alberto Braga e a sra. Aidê Braga. O féretro de Odilon Braga sairá, às 16 horas de hoje, da Câmara Municipal para o Cemitério de São Francisco Xavier.

PROJETO DE [illegible] DA CÂMARA MUNICIPAL:

TERÁ A PREFEITURA UM CENTRO DE PREMATUROS

Sancionado projeto de lei aprovado pela Câmara Municipal, o Prefeito Negrão de Lima criou o Centro de Prematuros, devendo, dentro de pouco tempo, enviar mensagem ao Legislativo aprovando o planejamento necessário e solicitando os créditos que forem precisos.

De acôrdo com esse projeto ora sancionado, o Centro de Prematuros terá dependências para isolamento dos prematuros infetados, outra com incubadoras, serviço de banho, exame médico e coleta de leite.

Além disso, o Centro terá equipamento para atender a serviços externos, através de ambulâncias próprias de incubadoras portáteis e incubadoras de oxigênio.

NO BRASIL O DR. HEBERLEIN PRESIDENTE DO CONSELHO ADMINISTRATIVO DA SWISSAIR

Viajando pelo "Supersuisso" DC-6B chegou ao Rio o Dr. Rudolf V. Heberlein, presidente do Conselho de Administração da SWISSAIR e presidente de uma das mais importantes firmas têxteis suiças S. A. Heberlein & Cie, em Wattwil. O Dr. Heberlein — que é das mais destacadas personalidades da industria e do comercio suiços — nasceu em Hamburgo em 1901. Em 1924 diplomou-se em engenharia-química pela ETH em Zurique e em 1926 graduou-se em ciências físicas pela Universidade de Genebra. No mesmo ano ingressou na firma Heberlein, da qual foi eleito vice-presidente, passando em 1956 ao alto pôsto de presidente. Em 1951 foi eleito para a presidência do Conselho Administrativo da e também membro da Comissão de Aeronáutica Suiça e membro do Conselho do Comptoir Suisse de Lausanne — viajou em companhia do Dr. Fritz Lorenz, diretor da firma Heberlein. Os ilustres visitantes foram recepcionados no Galeão por destacadas personalidades dos círculos suiços no Rio e do mundo econômico e industrial brasileiro. Na foto, o Dr. Rudolf V. Heberlein.

TRÊS FINALISTAS NO PROJETO DO MONUMENTO AOS MORTOS DA SEGUNDA GRANDE GUERRA

Foram entregues, ontem, ao Presidente da Comissão Julgadora do Monumento em homenagem aos Pracinhas Mortos na Segunda Guerra Mundial, Marechal Mascarenhas de Morais, os três projetos finalistas. Deverão ser examinados à Comissão, composta dos seguintes membros: Marechal Milton Freitas de Almeida, General Zenóbio da Costa, Mendes de Morais, Cordeiro de Farias, Odilo Denys, Falconiere da Cunha, Otavio Saldanha Mazza, Almirante Raul Reis, Coronel Osvaldo Mota, Tenente-Coronel aviador Francisco Sabrosa e Major Plínio Catalogo. Os nomes dos autores dos três projetos finalistas ainda permanecem em segrêdo, e o resultado final deverá ser divulgado até o final dêste mês.

REVISTA DOS JORNAIS

Não há vinho que embriague como a verdade. — M. DE ASSIS

TERÇA-FEIRA, 21 DE AGÔSTO DE 1956

JUSCELINO RESOLVE OS PROBLEMAS DE S. PAULO

O grego antigo mostra, em seu artigo de hoje no "Diario Carioca", como o Jânio Quadros vai resolvendo maciamente os problemas de S. Paulo... O Juscelino entra com o dinheiro e o Jânio com o discurso. Na semana que findou — assevera Macedo — o Govêrno Federal deu-lhe duas ajudas substanciais.

Diz o grego:

"A primeira dessas ajudas partiu da Companhia Siderurgica Nacional, que subscreveu, devidamente autorizada pelo Chefe da Nação, cento e vinte milhões de cruzeiros do capital da nova usina".

Trata-se da futura usina de Piassaguera. A outra refere-se ao emprestimo de quatrocentos milhões do Banco do Desenvolvimento Econômico para o aparelhamento da Estrada de Ferro Mogiana.

Diz o grego:

"Os calculos e planos dos engenheiros dessa via ferrea montam a cêrca de um bilhão e quinhentos milhões de cruzeiros. O Governo Federal entra com quatrocentos milhões; o Estadual, neca".

E, uma vez que, apesar dêsse açúcar, o zarolho dos Campos Elisios continua amargo, o grego antigo conclui, logico e grave:

"Não temos nenhuma garantia de que, depois dessas substanciais transfusões do pobrezinho dinheiro federal na opulenta economia paulista, mude o julgamento politico do estadista Jânio Quadros quanto ao seu dever de contribuir para a consolidação da ordem legal e civil no país, fortalecendo-se o seu govêrno com o apoio e confiança das grandes unidades da Federação".

Tudo indica que êle continuará grego, trabalhando pela desconsolidação. Pois, ainda há pouco, recebeu de Juarez, como estimulo para isso, o elogio da sua "estatura moral"... O Brasil suporta tudo, até os lugares-comuns do Juarez!

□

A COMEDIA DO COMBATE A GANANCIA

No "O Dia" Chagas Freitas vem brincando de logica com Juscelino. Diz êle:

"Convenceu-se o Govêrno de que não pode estabilizar os preços e assim o tem declarado sempre que se lhe fala no assunto. Não obstante, com encantadora inocencia, vive a entregar uma politica de contenção da ganância, que outra coisa não seria senão a de estabilização do custo de vida, desde que fôsse aplicada com senso e sinceridade".

Enquanto isto, Chagas Freitas diz que o combate à ganância entre nós se resume na condenação de pobres caixeirinhos colhidos nas malhas da fiscalização da COFAP. Uma vergonha!

E conclui Paulino, com a sua velha eloquencia peculiar:

"Ora, numa cidade como o Rio de Janeiro, onde se fixa a população incessantemente, chega a ser ridiculo êsse ocasional e raro encontro de contas do govêrno com os marchantes da ganância e sempre, infelizmente, a recair sôbre o lombo de pobres balconistas que apenas estão cumprindo as terminantes determinações dos patrões".

De onde se conclui que, se a ganância é a realidade, o Govêrno pratica uma [illegible] sendo os verdadeiros culpados os patrões e não os caixeirinhos!

□

ILUSÕES

No "Correio da Manhã" Augusto Frederico Schmidt [illegible]

Na hora final os nossos inimigos [illegible]

Ora, isto é [illegible] como os farsantes que, pensando [illegible] seus funerais grandiosos, mudam a hora com que pretendem se [illegible] ao despertar.

Naturalmente o pessoal [illegible] continuará a [illegible] as ilusões faraônicas, de [illegible] pequena que [illegible] se morrer, no dia final, ainda poderá fazer uma [illegible]

Que apetite...

O. M.

DENUNCIA UM VEREADOR DA TRIBUNA DA CAMARA

PLANTAÇÕES DE MACONHA NOS SUBURBIOS DO RIO!

O vereador Pedro Faria [illegible] ontem da tribuna da Câmara Municipal uma [illegible] de gravissima a maconha [illegible] sendo cultivada em [illegible] grande escala nesta Capital.

— "Os indiciados estão cultivando a erva maldita [illegible] da Distrito Federal — disse o sr. Pedro Faria.

A denuncia constituiu fato inedito e surpreendeu os [illegible] vereadores, visto ser esta a primeira vez que tal informação vem a público.

O representante do [illegible] expressou a sua mais profunda repulsa à denuncia que ele proprio formulou na Câmara, solicitando urgentes e energicas providencias das autoridades competentes, especialmente do chefe da Policia, General Magessi Pereira.

O sr. Pedro Faria declarou ainda, que está colhendo elementos necessarios para uma denuncia mais circunstanciada, devendo inclusive [illegible] aparelhos de [illegible] onde [illegible] a maconha nos subúrbios cariocas.

O general [illegible] interessado [illegible] outras providencias [illegible] do Distrito Federal [illegible] sem [illegible] Pedro Faria, [illegible] falou da maior urgencia a [illegible] da policia para [illegible] A turma [illegible] precisa a fazer [illegible] de maconha, [illegible] por exemplo, policia [illegible] encontrar os depositos [illegible] plantadores de maconha [illegible] Capital, ao invés de [illegible] pelos.

QUEM POSSUI O MEDICAMENTO!

APELO EM BENEFICIO DE CRIANÇA INDIGENTE

Com um tumor no cérebro, Wellington Pereira de Souza, garôto de apenas 10 anos, residente na Rua Amuia nº 213-Fundos, na Ilha do Governador, necessita, para operar-se, de receber a aplicação de dez doses de Dropilan, medicamento que não se encontra a venda no Brasil. Sua mãe, D. Maria Ramos de Souza, aflita, está apelando para tôdas as pessoas que lhe possam ceder algumas ampolas daquele remedio.

Os apêlos de D. Maria começam a ser atendidos pois ontem dois cavalheiros que não quiseram revelar sua identidade doaram duas ampolas. Faltam ainda, contudo, pelo menos oito.

Informa o Lider Vieira de Melo:

APROVAÇÃO EM TRÊS DIAS DA MUDANÇA DA CAPITAL!

Pretendo amanhã ou depois dar como liquidado o problema da transferência da Capital para o Planalto goiano com a votação pela Câmara do projeto a isto atinente — informou-nos esta manhã o lider da maioria, sr. Vieira de Melo.

Pela declaração do lider majoritario repousa no exitar a mudança da sede do govêrno para o interior, que foi uma das promessas do sr. Juscelino Kubitschek, como candidato e que agora, na Presidência da República, tem S. Exa. procurado realizar, dando todo o apoio à Comissão de Planejamento da futura Capital e influindo junto ao Congresso para que a devida autorização legislativa não tarde.

Aprovado na Câmara, o projeto deverá ser remetido ao Senado ainda esta semana.

Agravando a Penúria do Pobre:

Leite e Açúcar Mais Caros e o Pão Também Vai Subir

Reuniões Extraordinárias da COFAP Ontem e Hoje Para Aprovar os Aumentos — O Pão Não Custará 21 Cruzeiros o Quilo, Informa o Coronel Mindello

Homologado pelo plenário da COFAP, em reunião extraordinaria, ontem, o aumento do preço do leite, na base ta publicada de Cr$ 1,60, sendo 1 cruzeiro e 20 centavos para o produtor e 40 centavos para o beneficiamento, novo aumento será objeto de decisão daquele orgão na sessão extraordinaria de hoje: o do açucar.

O LEITE

Com a decisão de ontem o litro de leite passou a custar Cr$ 7,80 a granel. Cr$ 8,70 engarrafado, no balcão e a domicilio. Servido nas mesas dos cafés e leiterias, o preço é de Cr$ 8,90.

A partir de hoje começaram a ser normalizadas as entregas de leite.

O AÇÚCAR

Tudo indica que o plenário da COFAP aprovará hoje o novo preço do quilo de açucar, que passará a ser de Cr$ 13,00. Atualmente o preço é de Cr$ 9,50.

O PÃO

Tendo terminado as experiências o orgão controlador dos preços já se considera apto a fixar o novo preço do pão. Segundo declarou o seu presidente, coronel Mindello, não mais haverá dois tipos de pão. Haverá um único, cujo preço está sendo estudado. Desmente o presidente da COFAP que o produto vá para Cr$ 21,00 o quilo.

Objetivo Primordial da Camara Junior

TRABALHAR PARA AMENIZAR OS MALES DA HUMANIDADE

Assistência a Todos Sem Qualquer Distinção, em Todos os Sentidos — Preparação Das Elites Para os Diversos Setores Administrativos — Acima da Politica e Dos Governos — Ampla Exposição do Presidente Internacional da Organização

A Câmara Junior — Secção do Rio de Janeiro — recebeu, ontem, a visita do sr. Arnaldo de Oliveira Sales, presidente internacional desta organização, presidente nacional Ilmar Penna Marinho, que estiveram no Brasil apenas por alguns dias, devendo estender sua excursão à Africa e a Europa, contatos com os homens jovens do mundo inteiro com o objetivo de formar elites para os diversos setores de atividade humana, de exercer qualquer administração oficial, quer particular, [illegible] "Propomo-nos [illegible] de [illegible] todos os campos [illegible] de [illegible] para [illegible] os [illegible] de [illegible] outros".

4 000 Camaras

Prosseguindo em sua exposição feita em um dos salões de conferências do Ministerio da Educação, o Sr. Arnaldo de Oliveira Sales revelou que existem, nos 93 países onde opera a organização, cêrca de 4 000 Câmaras. Tôdas elas em qualquer parte do mundo, realizam vultosas obras sociais, que vão da assistência medica à assistência educacional, do amparo material ao trabalhador rural ao serviço de formação de elites. Possui, segundo o cadastro da organização, de 3 000 a 4 000 associados, e se essa cifra não é mais elevada devem-se ao fato de serem as Câmaras, de modo geral, a perda de 25% dos seus integrantes, após atingir o limite de idade. Os que se aposentaram, pelas suas atividades por dedicações filantrópicas ou por serviços relevantes são agraciados com o título de senador.

Instituição Democratica

Falando sobre a estrutura da Câmara, o seu presidente internacional explicou ser uma instituição de caracter nitidamente democratico, em que não se observa distinção de religião, de politica, de côr etc. Salientou, ainda, que o organismo não admite que qualquer de seus membros faça politica partidaria, colocando-se acima dos partidos e acima dos governos, a fim de melhor exercer sua nobre função. Êsse fato, todavia, não impede a colaboração com governos e partidos, desde que se tenha em mira a execução de uma obra relevante em favor de uma grande causa social. Tudo nos une — acentuou — quando se procura fazer o bem comum".

Não Tem Programa Especial Para o Brasil

Interrogado sobre se a Câmara Junior após sua visita realizaria algum programa especial ao Brasil, respondeu que as campanhas assistenciais são iniciativas dos nucleos regionais. A êstes cumpre fazer sugestões e, uma vez aprovadas pelo Congresso, após os necessarios estudos nas secções especializadas, a Camara decide sôbre a viabilidade ou não da execução dos programas, visando em primeiro plano as disponibilidades financeiras das quais quase sempre depende o êxito. Dentro da organização, nenhum outro orgão melhor do que o regional poderá verificar a extensão das campanhas e a sua execução.

Quando o Sr. Arnaldo de Oliveira Sales concluiu sua exposição, fazendo um esboço geral da organização e atendendo, também, a diversas perguntas que lhe foram formuladas, recebeu carinhosa homenagem, extensiva ao seu acompanhante Sr. Luis Dumont, vice-presidente para a America do Sul. O Sr. Claudio Ramos, presidente da Camara Junior do Rio de Janeiro foi o interprete da homenagem, tendo oferecido aos visitantes uma fidmula da organização local.

Hoje, durante todo o dia, a exemplo do que fez em São Paulo, vai o ilustre visitante internacional das atividades da Camara Junior do Rio seguindo, à noite, para Dakar, ponto inicial das visitas que fará a Africa.

O Sr. Claudio Ramos, Presidente da Câmara Junior do Rio de Janeiro, quando discursava, agradecendo a visita dos Srs. Arnaldo de Oliveira Sales (presidente internacional) e Luis Dumont (vice-presidente para a America do Sul), que realizam uma excursão oficial para observar as condições da organização nos outros países.

ELEGEM OS MÉDICOS OS DIRIGENTES DA CLASSE

Desde as 10 horas de hoje estão votando os medicos para eleger os futuros dirigentes do Sindicato da classe. O pleito está provocando grande entusiasmo em todos os meios medicos. Professores de faculdades, diretores de hospitais, chefes de clinicas e de [illegible] [illegible] que [illegible] a [illegible] [illegible] [illegible]

"Flashes" do Momento

Amarga Lição da História

Encerramos ontem a publicação da meticulosa análise com que Olympio Guilherme, expositor consciencioso e autorizado, revelou claramente a Nação a sequencia espantosa dos erros cometidos na execução da política atômica brasileira.

Entre as graves conclusões dêsse libelo terrível, duas merecem destaque especial. A primeira é a que nos demonstra, de maneira irretorquível, a necessidade inadiavel, não apenas de termos uma política atômica, mas de a obedecermos sem vacilações e sem tibiezas.

Não foi por carência de um roteiro seguro para a estruturação de nossa política nuclear, que se cometeu tôda a sorte de disparates contra os princípios básicos daquela orientação. Pelo contrário: assentadas as normas fundamentais a serem seguidas, permitimos que elas fôssem adulteradas pela criminosa intervenientia de interêsses completamente distanciados de seus naturais objetivos.

Matéria que, pela sua própria natureza e pelo seu alto interêsse nacional, deveria ter sido tratada às claras, sem subterfúgios e sem meias palavras, foi sussurrada a portas fechadas, como segrêdo militar cuja natureza precisasse ser afastada prudentemente do conhecimento do povo, e até mesmo de seus órgãos mais representativos e idôneos.

Por que? Porque a divulgação daqueles acordos e conluios alertaria a opinião pública, que, por certo, se levantaria contra a consumação de ajustes tão danosos ou de convênios tão leoninos como os celebrados na penumbra dos gabinetes, ora sob a inspiração diabólica e deliberada de cabalares, ora — o que é igualmente dramático — sob a inocente aquiescência de homens que não estavam à altura das responsabilidades impostas pelas suas funções.

A política atômica brasileira é agora reestruturada, ponderadamente, pela omissão Inter-Ministerial, que acaba de ratificar os seis pontos básicos definidos pelos chefes militares dela integrantes, todos êles, naturalmente, apoiados nos conhecidos princípios expostos pelo Estado-Maior das Fôrças Armadas.

Em última análise, porem, a definição da política atômica brasileira é atribuição que a lei delega à competência privativa do Presidente da República, cujo senso de responsabilidade por certo dêle exigirá o cuidadoso controle de sua execução.

Desgraçadamente, a segunda conclusão a que o exame dos Acordos Atômicos nos conduz é muito mais grave do que seus danos materiais. Ele nos prova a existência de um sistema ou de um processo diplomático, em nossos entendimentos com os Estados Unidos, que em hipótese alguma se coaduna com as relações de independência e de respeito naturais — e não apenas naturais, mas necessárias em todos os contatos entre nações soberanas e amigas.

Os chamados Documentos Secretos são o testemunho terrível da renovação de uma praxe infeliz, que todos julgávamos para sempre banida das relações entre as chancelarias deste Hemisfério, quando mais não fôsse, ao menos pelo decôro imposto pela propaganda de uma política embalada pelas amenidades da Boa-Vizinhança.

O que a Nação deseja e tem o direito de indagar, a esta altura, é se o Sr. Juscelino Kubitschek sentiu-se suficientemente forte e prestigiado para alterar radicalmente aquelas praxes e colocar nossas relações políticas com nossos amigos do norte num mesmo pé de igualdade e mútuo respeito.

Esta será a obra mais alta a que poderá culminar a união nacional, esquecidas as divergências superficiais de seus partidos e as questões de seus homens públicos, obra meritória, sem a qual continuaremos a ser, tal fôra, a mesma Nação que não se impõe ao respeito, porque esta lhe negam até mesmo tantos de seus próprios filhos.

RETRATO sem Retoque

Adalgisa Nery

O PROJETO DOS SARGENTOS

Há três anos estava na Câmara soterrado pela demagogia fluente e as brigas de comadres, um projeto de grande interêsse e reconhecida justiça para os sargentos. Datava do tempo do Presidente Getúlio Vargas. O PTB agora movimentou-se e foi buscá-lo na profundidade dos silêncios dormidos e, num tempo rápido, colocou-o em andamento até vê-lo aprovado. Através do Deputado Ferrari e dos Senadores Caiado de Castro e Ffinto Müller a aprovação veio conceder estabilidade a essa classe prestimosa das nossas Fôrças Armadas. O General Lott há pouco tempo pronunciou-se favoravelmente sôbre o assunto como necessidade de praticar justiça. Sabemos bem que atos de justiça dêsse tipo não são tomados muito a sério pelos nossos legisladores quando têm em pauta os seus desejos de discussões estéreis e a perda de tempo em jôgo de capoeira. Só mesmo muito interêsse de alguns poderia ressuscitar o projeto guardado há três anos e levá-lo à aprovação. Realmente, era inconcebível que os sargentos não tivessem nenhuma garantia depois de dez anos de serviço. Ninguem pode desempenhar plenamente e a contento a sua tarefa se não tiver o espírito tranqüilo e repousado na base da estabilidade. Há sempre os sustos e inquietações frente a possibilidade de ver um tempo longo de energias e esforços pôsto fora. E dez anos não são dez meses na vida de um homem. Com a aprovação do projeto os sargentos serão obrigatòriamente submetidos à inspeção de saude, trienalmente, e reformados se considerados fisicamente incapazes para o serviço militar, com as vantagens da legislação em vigor. Será também exigido um comportamento tão correto quanto as vantagens da estabilidade. Aquêle que em sentença passada em julgado fôr condenado a pena restritiva da liberdade ou declarado em processo regular por decisão de órgão militar competente, o que fôr responsável pela prática de ato prejudicial a ordem pública, nocivo à disciplina militar atos atentatórios ao Estado ou às instituições constitucionais, ficará passível de expulsão. Isso também faz parte da justiça. Mesmo apresentando dez anos de serviço, achando-se acompanhado de falhas de comportamento como uma dessas citadas acima, fica sem as graças que o projeto agora aprovado oferece. Há quem reclame contra a urgência com que caminhou o projeto, argumentando que apesar de um ato de justiça, não era entretanto merecedor senão do tratamento da rotina regimental e como tal poderia perfeitamente ter caminhado com lentidão. Mas, se em três anos êsse ato de justiça não deu um passo à frente, se foi engavetado e esquecido, por que não recuperar o tempo perdido e apressado como foi rapidamente? Não tivera o andamento que teve não seria um caso de justiça integral. Nesse argumento deveria continuar outros três anos nas gavetas, mais outros três anos em discussões e mais outros três anos em fase de aprovação. É justo cozinhar alguem em água fria por vinte anos? Na lógica dos reclamantes contra a urgência, que dizem por se tratar de projeto que deve ser aprovado dentro de um prazo rigidamente determinado sob pena de perder a razão de ser, a estabilidade dos sargentos da Marinha, do Exército, da Aeronáutica, da Polícia Militar e do Corpo de Bombeiros ficaria dependendo de várias circunstâncias, várias vontades e vários acontecimentos, enfraquecendo assim um princípio de justiça que já devia ter sido levado a essa classe. Quanto a comentarem com sarcasmo o interêsse do PTB pelos sargentos perguntaríamos: É ou não um caso de justiça retardada? Atende ou não uma classe desprotegida? Queriam então que a UDN pugnasse pelos sargentos? Sôbre a futilidade e a fiadez de lógica jogada contra o General Lott também perguntaríamos: queriam que fôsse o presidente da Associação Comercial o principal defensor da estabilidade dos sargentos? Por acaso não é o Lott, o Ministro da Guerra? Sargento é militar ou civil? Cada uma! Criança bem intencionada tem raciocínio bem melhor. É bem verdade que essas opiniões não nasceram tanto da falta de raciocínio quanto da inflação de má-fé e da idéia fixa na pessoa do General Lott. Que todos os projetos dêsse alcance tivessem a aprovação urgentíssima e muitas inquietações humanas estariam apaziguadas. Não podemos compreender como criaturas de um certo nível intelectual preferem subjugar os seus sentimentos de fraternidade coletiva aos seus impulsos de ódio e malquerença a uns poucos! E ainda dizem que estamos admiravelmente distanciados da Idade da Pedra. O "nylon" não conseguiu transformar o material humano. Por fora uma beleza, por dentro mulambo só.

Churrasco, Vinho e Radiopatrulha na Festa do Aniversário da Faculdade

Depois da Farra, os Estudantes Resolveram "Pendurar" a Conta!

Mas os Donos Dos Restaurantes Não Gostaram e Chamaram a Polícia — Confusão no Distrito — Afinal, o Deputado Decidiu Pagar as Despesas

Em regozijo pela passagem de mais um aniversário da Faculdade Nacional de Direito, ocorrido ontem, os estudantes resolveram comemorá-lo a sua moda isto é, bebendo e comendo por conta dos donos de restaurantes. Para tal se dividiram em vários grupos. Um deles, composto de 12 universitários, dirigiu-se à Churrascaria Jardim Ltda. de propriedade de Jonas Braier, situada à Rua República do Peru 225. Outro, com cêrca de 16 atoletou-se nas mesas da Cantina Sorriento, localizada na Avenida Atlântica, 290-A, cujo proprietário é o Sr. Sergio Fuccini.

Palavra de Ordem "Pendura"

A rapaziada após comer muito churrasco e beber bons vinhos estrangeiros, chamou o dono do primeiro estabelecimento a uma canto e disse-lhe:

— Estamos comemorando o aniversário de nossa Universidade e esperamos que o senhor contribua com alguma coisa. Dessa forma nossa palavra de ordem é "pendurar" a despesa.

A conta que atingiu a cifra de 4.200 cruzeiros provocou uma enorme revolta no comerciante, que imediatamente chamou a Radiopatrulha. Mas uma vez mais o argumento não deixa conta da massa e todos são apoiados ao local e não [illegible] que os estudantes foram conduzidos ao 2.º D. P.

Mais Estudantes no 2.º D. P.

Lá era ainda o Comissário Dorea procurando encontrar [illegible] em Jardim, quando novos estudantes da Faculdade estacionaram [illegible] Dorea [illegible] os rapazes, [illegible] uma pessoa em [illegible] explicou:

O Deputado Ficou Responsavel

Um dos estudantes [illegible] veiu telefonar para a residência do Deputado Adelio Viana e [illegible] o que estava acontecendo. Este chamou o Comissário Dorea ao aparelho e [illegible] que mandasse os rapazes embora que êle [illegible] se [illegible]. E assim [illegible] a farra dos rapazes.

Mesmo que seja um afirmou Jorge Monica teve [illegible] o mundo e o livro e [illegible] o [illegible] o Prêmio da Beleza [illegible] Distrito Federal [illegible] ao lado [illegible]

Miss Distrito Federal Universitária:

CULTURA, GRAÇA E BELEZA NUMA FLOR DE PRIMAVERA!

Monica de Noronha Franca é Primeira Miss D. F. Universitária Conhece Oito Países e Fala Cinco Línguas — Em Festa a Faculdade de Filosofia da UDF Com a Coroação de Sua Representante — Prêmio Extra no Concurso Promovido Pela UMI

Sob o Patrocínio de ULTIMA HORA

Culta e Viajada

Com apenas 21 anos Monica [illegible] cultura [illegible] Faculdade [illegible] de Filosofia [illegible] da UDF [illegible] Além dos Estados Unidos [illegible] conhece o seu curso [illegible] Mexico, Cuba, Jamaica, Bolivia, Argentina, Paraguai, e o Brasil de norte a sul. Viajar mais ainda é sua aspiração. Conhecer tôda a Europa. Êste ano foi a Assunção em Paris, Roma, Berlim, Praga, Alexandria [illegible] como se estivesse de viagem marcada para amanhã. Fala [illegible] e que ela fez um curso de [illegible] Atualmente [illegible] francês, alemão e espanhol. Quer ser do português. Seu futuro? Fazer exame para o Instituto Rio Branco e seguir a carreira diplomática. A menos que [illegible]

Casar e Construir um Lar

Sim. O sonho de Monica não é diferente dos sonhos das outras jovens. Dentro em pouco ela talvez tenha um arquiteto para construir a casa [illegible] Não obstante sua cultura e o fato de [illegible] conhecimento de outros países [illegible] Universitária. Ela é a mais bela ela não procura esconder a sua [illegible] sua fôrça, sua beleza. Monica, concurso que ULTIMA HORA [illegible] todas as outras moças se orgulha de haver patrocinado.

Em Festa a Faculdade

[illegible]

EQUILÍBRIO ENTRE O AUMENTO DE DEPÓSITOS E O VOLUME DE APLICAÇÕES SEMESTRAIS

Situação da Caixa Economica Federal do Rio de Janeiro no 1.º Semestre Deste Ano — Saldo Positivo do Exercicio — Encargos Decorrentes da Melhoria de Vencimentos Dos Servidores

O Sr. Augusto do Amaral Peixoto, Presidente da Caixa Economica Federal do Rio de Janeiro, cumprindo dispositivo legal, vem de encaminhar a homologação do Conselho Superior das Caixas Econômicas Federais o balanço geral, em 30 de junho último, daquela instituição de crédito popular, aprovado que foi pelo respectivo Conselho Administrativo, com significativas congratulações a todos os que ali trabalham pelo excelente resultado obtido, não obstante o enorme acrescimo de despesa — 120 milhões de cruzeiros em numeros redondos — que o aumento de vencimentos do pessoal determinado por prescrição legal acarretou somente no 1.º semestre deste ano.

Do exame daquele documento, e segundo demonstração do Sr. Luiz Leite Pinto, ilustrado gerente geral da Caixa Econômica, dos fatos decorre, de logo, avultar a confiança popular que o consideravel aumento de depósitos no exercicio semestral de cinco milhões de cruzeiros mais ou menos atesta; e o exito das providências adotadas no sentido de ser efetivada o exato ajustamento aumento de despesas com a melhoria de vencimentos do pessoal, simultaneamente aplicada, em montante superior ao dos juros pagos, registados findo o semestre do ano de 1955, e que foram dos mais expressivos na estatística daquela instituição.

Congregação de Esforços

O trabalho revela que as providências tomadas, quanto à diferenciação dos empréstimos sob garantias, proporcionaram à Caixa Economica Federal sucesso financeiro de receita. E preciso notar que não foi aumentado o número de servidores, tanto na parte do expediente da Carteira como nos serviços de contabilidade que contou apenas com os elementos existentes, substituidos os que por motivos diversos deixaram as suas funções. O esforço despendido pelos servidores naquele setor foi digno de apreciável louvor, fazendo jus a uma gratificação especial.

A diferenciação dos juros dos empréstimos hipotecários também alterou-se de muito a estimativa constante do respectivo orçamento. Os de penhores foram, além da previsão e os de títulos e contas-garantidas alcançaram importância que também excedeu às previsões.

Em portatitos uma perfeita combinação de esforços da Administração com o funcionalismo, para que a Caixa Econômica não deixasse de alcançar a orientação do Govêrno, qual a de prestar cooperativamente assistência financeira aos servidores e consequentemente às suas famílias e, ao mesmo tempo, aperfeiçoasse posição econômica favorável".

Depositos e Empréstimos

Na análise dos diversos elementos do balanço, a exposição mostra que os depósitos se elevaram a 30 de junho último a Cr$..... 9.918.702.327,60 quando em 31 de dezembro de 1955 êles estavam representados pela importância de Cr$ 9.153.927.909,30, havendo um aumento de Cr$ 789.774.418,20.

A massa dos depósitos está quase tôda aplicada em empréstimos cuja importância atingiu a Cr$... 8.936.655.019,40, ao passo que no semestre anterior a Caixa tinha em empréstimos Cr$ ..... 7.621.902.370,60. Houve aumento, pois, em aplicações, da soma de Cr$ 1.314.752.648,80. Esta importância [illegible] depósitos no exercício, mas é que foram também aplicadas as reservas dos empréstimos em sua quase totalidade como ficou dito na abertura dos encargos de aplicação.

As disponibilidades demonstradas no balanço geral atingiram em 30 de junho a Cr$ 962.317.998,30, quantia em 31 de dezembro dela estavam representadas pela importância de Cr$..... 1.145.383.809,00. O seu decrescimo resultou das necessárias aplicações para maior provisão da tesoura.

Receita e Despesa

O capítulo de "lucros e perdas" mostra que, para uma arrecadação de rendas de Cr$ 483.297.868,30 houve despesas de Cr$..... 479.830.174,00, donde um saldo líquido de Cr$ 3.461.494,30 no semestre. No exercício anterior a arrecadação da rubrica total atingiu a Cr$ 378.623.062,90 e a despesa alcançou a importância de Cr$ 372.040.437,40. Verifica-se que as rendas aumentaram Cr$..... 104.674.805,40, ao passo que a diferença entre as despesas dos dois exercícios subiu a Cr$..... 154.825.826,60. Duas causas, dentre outras, determinaram o aumento das despesas — a primeira a que se atribue aos juros de depósitos num de Cr$ ..... 160.153.416,20 no exercício anterior, subiram a Cr$..... 107.402.232,40, com a diferença para mais de Cr$ 36.928.760,20; a segunda é aquela que diz respeito a verba "Pessoal". No segundo exercício de 1955, a Caixa dispendeu Cr$ 134.215.465,50 com o pessoal, ao passo que no semestre ora findo as despesas na mesma verba importaram em Cr$..... 212.715.181,90, ou sejam, mais de Cr$ 100.500.319,40 que no último semestre.

Capitulo da História Financeira

A exposição do contador geral termina com as seguintes palavras: "Não obstante tais elevações, o saldo líquido atingiu, como já dissemos, a importância de Cr$ 3.461.494,30. A verdade é que a Caixa Econômica Federal do Rio de Janeiro conseguiu êste resultado positivo, graças à confiança que continuou a merecer da população carioca, aos esforços da sua administração e à dedicação de todos os servidores que bem souberam compreender a emergência.

Congratulo-me, pois, com o Sr. Presidente e com o Conselho Administrativo, não só em meu nome como no de todo o funcionalismo e agradecemos, juntos, a confiança, a estima e, sobretudo, o prestigio que nos emprestaram para chegarmos a tão auspiciosa situação que marcará, estou certo, um dos mais brilhantes capítulos da história econômico-financeira da nossa Caixa Econômica Federal do Rio de Janeiro".

Promete o Novo Diretor Geral da Fazenda Nacional:

Luta Contra a Rotina e Pela Renovação Dos Metodos de Trabalho

COMBATE A TODAS AS FORÇAS DE EVASÃO E DE FRAUDE NO CAMPO DA ARRECADAÇÃO ANUNCIA O SR. JOÃO VIANA JUNIOR, AO EMPOSSAR-SE

Após empossar-se ontem, no cargo de Diretor Geral da Fazenda Nacional o Sr. João de Oliveira Castro Viana Junior declarou aos jornalistas que seu programa procurará assegurar, por todos os meios, a tradição do funcionalismo e das autoridades fazendárias, de modo que o interêsse público se sobreponha sempre aos interêsses personalistas. Informou em seguida, que prosseguirá, sem descanso na batalha da arrecadação combatendo tôdas as formas de evasão e de fraude, único meio de se evitar que a União tenha de apelar constantemente para majorações de impôstos para o custeio de seus serviços, onerando os que honestamente recolhem aos cofres públicos as contas devidas.

— "Um dos fins que procurarei alcançar, durante a minha gestão — afirmou ainda o novo Diretor Geral da Fazenda — será a renovação dos métodos de trabalho, visando maior eficiência dos serviços afetos ao Ministério da Fazenda. Na luta contra a cristalização da rotina darei o máximo apoio a tôdas as iniciativas que tenham por objetivo a modificação do regime burocrático no sentido de sua simplificação".

CONFUNDEM OS JACTOS COM DISCOS VOADORES

Os discos voadores voltaram ao cartaz, na zona sul da cidade. Milhares de pessoas atiravam-se vista seguidamente nas últimas horas, nos céus de Copacabana, Ipanema e Leblon. O fato com efeito despertou curiosidade, e a reportagem de ULTIMA HORA procurou verificar sua veracidade junto ao Ministério da Aeronáutica. Trata-se, porem, apenas de aviões a jato da FAB que passaram a voar à noite.

Diário do CATETE

Despacho (e Entendimento) Com o Ministro da Agricultura

O Homenageado

Cordeiro de Farias e o Problema do Açucar

Artificial

DOIS MILHÕES PARA VACINA CONTRA PARALISIA INFANTIL

O govêrno municipal está autorizado a adquirir vacinas contra a paralisia infantil num montante de 2 milhões de cruzeiros. Essa autorização é decorrência de sanção do Prefeito Negrão de Lima a um projeto elaborado, discutido e aprovado pela Câmara Municipal.

NO BRASIL O DR. HEBERLEIN PRESIDENTE DO CONSELHO ADMINISTRATIVO DA SWISSAIR

TERA' A PREFEITURA UM CENTRO DE PREMATUROS

TRES FINALISTAS NO PROJETO DO MONUMENTO AOS MORTOS DA SEGUNDA GRANDE GUERRA

Com a Morte, Ontem, do Vereador Odilon Braga:

Perde o PTB um Dos Defensores da Bandeira Social de Vargas

HOMENAGENS DA CÂMARA MUNICIPAL AO SEU 4.º SECRETÁRIO

Vitima de pertinaz moléstia que o prendeu ao leito por várias semanas, faleceu, às 18,40 horas de ontem, no Hospital dos Servidores do Estado, o vereador trabalhista Odilon Furtado de Oliveira Braga, que exercia as funções de 4.º Secretário da Câmara Municipal.

Embora com o desenlace, de certo modo, esperado, dada a marcha da moléstia, a notícia do falecimento do político carioca e líder sindical produziu um sério abalo nos meios trabalhistas, onde o mesmo era geralmente estimado e considerado como um dos mais ardorosos defensores da bandeira social de Vargas.

Mal se espalhou a triste notícia, acorreram ao H.S.E. numerosos correligionários e amigos de Odilon Braga, os quais velaram o seu corpo, em câmara ardente no Salão Nobre da Câmara Municipal, para onde foi transportado, graças às prontas providências tomadas pelos srs. Luiz Paes Lemme, Celso Lisboa e Raul Duque Estrada, respectivamente, Presidente, 1.º Secretário e Diretor Geral da Secretaria daquela Casa Legislativa.

O vereador Odilon Braga fêz tôda a sua vida política no trabalhismo, tendo sido suplente na legislatura de 50 a 54, com várias passagens pelo plenário e finalmente eleito na atual legislatura, tendo marcado a sua passagem pela Câmara por uma série de medidas em benefício dos trabalhadores cariocas.

Em sua homenagem, além do velório do seu corpo e do cortejo dos funerais, a Câmara resolveu ficar de luto por três dias, só voltando a funcionar na próxima sexta-feira.

O extinto, que era filho da viúva sra. Catarina Souto Braga, deixa viúva a sra. Alcira Sá Braga e uma filha a menor Celina de Sá Braga, e dois irmãos, o sr. Alberto Braga e a sra. Aidê Braga. O féretro de Odilon Braga sairá, às 16 horas de hoje, da Câmara Municipal para o Cemitério de São João Batista.

DOIS FINALISTAS NO PROJETO DO MONUMENTO AOS MORTOS DA SEGUNDA GRANDE GUERRA

A Esplanada vende a crédito em 10 prestações!

"A ESPLANADA" é ali: na Rua MÉXICO

DIÁRIO do Congresso

O Almirante Alvaro Alberto da Cruz Lucas de Ética em Meio a Tempestade Atomica

HOUVE DETURPAÇÃO NAS DIRETRIZES DA POLÍTICA ATÔMICA BRASILEIRA!

Sessão e Discurso Sobre Propósitos de Vingança na Atividades Pessoais e Ex-Presidente do CNPq Pessoal Departamentos Ofícios na Comissão de Inquérito — O Brasil Tinha Uma Política Definida — As Compensações Específicas — A Compra Dos Novos Minerais Estratégicos — Os Pontos Básicos da Nossa Política Atômica — Raul Fernandes Vai Depor Hoje na Comissão Parlamentar

Compensacoes Especificas

Exoneracao do Conselho

Alteracao da Politica

Ultracentrifugas

Quem Foi?

Hoje, Raul Fernandes

CONTRA OS PROCESSOS DE ESCANDALO E DIFAMAÇAO O PRONUNCIAMENTO DAS FIGURAS MAIS EXPRESSIVAS DO SENADO DA REPUBLICA:

SOLIDARIEDADE A JANGO NA REPULSA DO CONGRESSO À IMPRENSA AMARELA!

Todos os Partidos, Com Exceção da UDN (Com o PL à Ilharga) Desagravaram Ontem o Presidente do Senado em Face da Campanha Dos Falsario da "Carta Brandi" — Apolônio Sales, Lima Teixeira, Kerginaldo Cavalcanti, Gaspar Veloso e Vitorino Freire Hipotecam Solidariedade a João Goulart — Veemente Condenação Aos Metodos de Escândalo da Imprensa do Golpe

Figura de Lider

O Castigo Dos Estadistas

Imprensa Irresponsavel

Democrata Sincero

QUINTA-FEIRA PROXIMA:

Reunião Interpartidária Para o Estatuto do Homem do Campo

Sustentação do Líder Fernando Ferrari Para Emenda de Representantes Trabalhista na Comissão de Inquérito da Caverna — Partirá a 23 Para São Borja a Comitiva Que Visitará o Túmulo de Vargas — Hermes Lima na Confederação Nacional de Direito — A Política Nacionalista é um Fenômeno Novo e Invencível

Partira a 23 a Comitiva Que Visitara o Humulo de Vargas em S. Borja

A Politica Nacionalista é um Fenomeno Novo e Invencivel!

O PL Fora da Comissão de Inquerito

Suez: Sexta Feira

EM ASSEMBLÉIA NO IBGE:

ENTREGUE ONTEM PELO DELEGADO RUSSO O DIÁRIO DO EXPLORADOR LANGSDORFF

O Chefe da Delegação Soviética, Sr. Grigoriano Realizou Seu Interesse no Estreitamento Das Relações, o Documento Doado ao Conselho Nacional de Geografia — O Itamarati Desconhece Oficialmente a Consulta Quanto a Entrega do Diário de Langsdorff

Estreitamento de Relações Culturais

Doação Holandesa

O Itamarati e os Russos

O POVO PEDE A VERDADE

Busto de Vargas em Coelho Neto

Meias para SENHORAS

Andorinha

Para festas, passeios ou viagens, ha sempre um tipo adequado ao seu temperamento

Rua Ouvidor, 167

Parece que o caso do leite está a chegar ao fim. O que é o faltam neste país são vacas. Vacas de tetas generosas. Como a Ita, por exemplo cujos úberes fartos espalhavam pelos vasilhames leite a granel. Mas a generosidade das vacas esbarra na mesquinhez dos homens. E quando não é na ganância de um Arinos ou na ratonice espiadora de um Raymundo Padilha, por certo, será na ladroeira de um Baleeiro, que de panca empinada sempre sai errante das suas perfídias, ou na inenarrável auto-suficiência do Sr. Adauto, o mártir adenista, que teve as virgens e leitosas nostas marcadas pelos consistentes carotes dos Cosme e Damião. Mas a generosidade das vacas ainda esbarra em obstáculo mais forte que é a insensibilidade dos "gangsters" do leite, que são os intermediários bandidos que andam a solta, ricos que vendem o produto esses que o sobegam que lhe misturam urina, que riem gostosamente da inepcia administrativa brasileira, êsses "gangsters", dizia eu, que são poderosos e invencíveis. O que êles querem se faz. Tem o burro do dinheiro, tão componentes de "trusts" fortíssimos e homens poderosos apadrinham-lhes o crime. São tão fortes os ditos, que Sua Excia. o Sr. Juscelino Kubitschek de Oliveira, Presidente da República dos Estados Unidos do Brasil, foi obrigado a largar de mão os seus transcendentes afazeres a fim de dedicar-se ao caso do leite como qualquer Prefeito de interior, interessado nas escassez leiteira das vacas do Mane Chico. E, enquanto o pau sobe e desce em vez das costas do brasileiro descansarem os preços sobem. Experimentase, por todos os lados gastos e despesas. Mestre Aliomim aperta as redeas de deflação, mas os "gangsters" do leite, cujo poderio é indisível, conseguem o que querem, eis que os seus direitos são ilimitados. Nada adianta que o produtor faça chegar até a nossa cidade um leite limpo e sadio. Os "gangsters" logo o envenenam na ansia criminosa de mais e mais engordar as suas dilatadas burras. E assim vão praticando seus crimes inconscientes e felizes. Cada dia mais recompensados, enquanto crianças definham envenenadas pelos ingredientes que os bandidos lhes fornecem a pêso de ouro. País estranho êste Brasil!

atire a primeira

Escreve ELOT DUTRA

Pedra

O Caso do Leite

A casa onde o Rio se encontra com São Paulo

Hotel Comodoro

Av. Duque de Caxias, 525

Visitem o famoso Captain's Bar

Gerador proprio para os seus serviços eletricos.

Funcionamento 100 % normal

Consultem os nossos preços

Pelos telefones (RIO 43-2922 / (S. PAULO 51-9181

SUA EXCIA. CHAMPANHOTA

piraquê

CHEGOU!

Comemorando o seu 3.º aniversário de fundação, a Fábrica de Biscoitos Piraquê oferece, com orgulho, sua mais recente novidade

Biscoitos CHAMPANHOTA

piraquê

- UM DELICIOSO BRINDE AO SEU BOM GÓSTO!

Na Ronda das Ruas

OSMAR CHAVES — Estava perto do casal e recebeu um projetil.

Não Podia Prever Que Viesse Parar na Polícia ..

Momentos de Agitação na Tarde de Ontem na "Sêda Moderna"

O Delegado Vendo Sua Espôsa Com o Promotor Atirou Para Matá-los

Por pouco o interior da Seda Moderna, estabelecimento comercial situado no Largo da Carioca, esquina da Rua de Santo Antônio, não foi palco, ontem, de quase uma tragédia passional. O advogado Carlos Nelson Genn, de 45 anos, antigo delegado de Ordem Política e Social de Niterói e atualmente adjunto do Corregedor de Polícia do Estado do Rio, residente à Rua São João, 96, na capital fluminense, encontrando sua espôsa, D. Rita Leite de Abreu Genn, fazendo compras em companhia do Promotor Eugênio Freire de Morais, investiu para os dois de arma em punho.

Ferido o Empregado da Sêda Moderna

O encontro dos três ocorreu cêrca das 10 horas de ontem. Carlos Genn ao passar por ali, divisou os dois. Desconfiando estar sendo traído pela espôsa, entrou no estabelecimento comercial, empunhando um revólver. Mas o Eugênio Freire, que é promotor em Niterói, o enfrentou, agarrando-lhe a mão que estava armada. Nesse instante, ouviram-se duas detonações. Nenhum dos três foi ferido, mas Osmar Chaves dos Santos de 20 anos, solteiro, residente na Rua Fernando Carmo 87, apart. 102, empregado da Seda Moderna, recebeu os dois projeteis na região glútea, direita.

Atraído pelos disparos, o policia especial Nilson Oliveira Sousa que por ali passava na ocasião, prendeu Carlos Nelson Genn. O promotor já havia fugido. A mulher ainda se encontrava lá. Mas o policial não percebeu quando ela também deixou o estabelecimento, tomando rumo ignorado. Nilson, mais tarde, na delegacia do 8.º Distrito, para onde conduziu o préso, esclareceu que ainda ouvira quando a mulher dizia: "Êle não podia fazer isso, porque estamos desquitados".

Antecedentes

Depondo naquela Delegacia, Carlos contou o que se segue.

Tempos atrás, o promotor frequentava muito sua casa, principalmente na sua ausência. Julgando que o procedimento do promotor não era correto, procurou-lhe de freqüentar sua casa, resolução que comunicara, também a sua espôsa. Tudo parecia ter terminado aí. Mas, ontem, passando pela Seda Moderna, viu os dois e perdeu a cabeça. Irado, entrou na casa comercial disposto a assassinar a mulher infiel.

Carlos Genn foi autuado em flagrante, devendo o promotor Eugênio Freire de Morais e Rita Leite de Abreu Genn serem ouvido por êstes dias.

DELEGADO CARLOS GENN — Não quis falar muito sôbre o caso que quase o transforma em assassino. Visivelmente abatido prestou declarações no Distrito.

Mal Contada a História da Ex-Empregada do Embaixador

— Sou quase uma analfabeta e não sei bem o que fiz — disse ontem na Delegacia de Roubos e Furtos a domestica Ilda Solange, ex-empregada do Embaixador Hugo Gouthier, quando o mesmo exercia o cargo de Cônsul Geral do Brasil em Nova Iorque. Contra ela pesa a acusação de ter vendido um "Cadillac", anteriormente roubado, a um "gangster" americano e de ter cedido seu passaporte para melhor se proceder ao embarque do veículo para o Pôrto do Rio de Janeiro.

Quando interrogada, disse Ilda que, ainda nos Estados Unidos, veio a conhecer uma mulher de nome Benedita Teófilo, com quem fez boa camaradagem, mas não podia prever que, no fim, viesse parar na Polícia. Aliás, deve-se assinalar que a serviçal se viu detida quando tratava de um passaporte para retornar à América do Norte.

Uma História Mal Contada

Ilda depois passou a declarar que quando estava prestes a vir para o Rio, recebeu a visita de Benedita Teofilo, que lhe pediu que trouxesse uma carta de papelão. Recebendo 300 dolares, como auxílio.

Mas, afirmou a tal mulher me fez assinar uma porção de papéis e eu como não sei julgar bem essas coisas, fui assinando. O fato é que, quando chegou ao Aeroporto do Galeão, um desconhecido me abordou e, após uma conversa complicada me tomou o passaporte. Disse chamar-se Kassil e que faz parte da Agência do Tunel, o qual, aliás, tratou de me despistar o mais possível.

Ilda Solange deverá ser mais bem interrogada, pois, segundo as autoridades, deve saber de muitos detalhes sôbre o tráfico ilegal de automóveis.

Brigaram o Advogado e o Militar Depois da Batida Dos Carros

Na Praça Tiradentes, esquina da Rua da Constituição, ontem à tarde, chocaram-se os autos de chapas 48-03 e 5-29-50, dirigidos, respectivamente, por Antônio Pereira Pinto, de 31 anos, advogado, residente a Rua Morro Alegre, 34 e Francisco José Stagione Madruga, de 29 anos, major do Exército, morando à Rua Francisco Sá, 31, apto. 202.

Cada qual julgando que o outro teria o culpado pela "barbeiragem", apearam-se dos veículos e se atracaram numa violenta luta corporal. Quando a polícia conseguiu apartá-los, o advogado apresentava ferimento contuso na região nasal e o major contusão na região malar esquerda. Depois de medicados no Hospital Souza Aguiar, ambos foram apresentados à autoridade do 10.º Distrito, sendo o Comissário Luiz Alves informado a reportagem que tudo ficara resolvido satisfatoriamente.

"Limpando a Zona"

O delegado Veríssimo, titular do 24.º D. P., vem movendo tenaz campanha contra as marginais que infestam sua jurisdição. Assim é que, em diligências sucessivas, vários marginais têm sido autuados e, entre êles, inúmeros assaltantes a mão armada que vinham implantando o terror em Rocha Miranda, Coelho Neto e adjacências.

Foram capturados os seguintes: José da Silva vulgo "Zé Maranduba", Arthur Coutinho Filho vulgo Arthurzinho, Valmir Alves de Almeida, Sebastião Oliveira da Silva, vulgo "Loca" e Jair de Sousa e Luis Ornatre.

Os Cabineiros Acordaram Com

Fogo no Edifício: Bombeiros Feridos

Os Empregados Quase Morreram Asfixiados — Retirados Por Moradores do Edifício Vinnho — Pequenos os Prejuízos

Os bombeiros do Posto Policial, sob o comando do capitão Mariano, acorreram ontem ao Edifício Liberdade, à rua Treze de Maio, 44, onde, no 10.º andar, irrompera violento incêndio. Ali verificaram os soldados do fogo que as chamas, que cobriam se iniciado na sala 1002, onde está localizado o escritório do corretor de imoveis Romualdo Avelar, já se propagava para as salas 1003 e 1001, sede da Construtora Unica Ltda. e o consultório dentário do dr. Alcides da Costa Rêgo.

As chamas foram completamente debeladas em poucos instantes mas, considera-se que a sala 1002 sofreu danos consideráveis com o fogo. Os carbineiros Jonas Jacob e Antônio Ferreira de Seixas, que dormiam no 29º pavimento, foram colhidos de surpresa e ao acordarem perceberam que a fumaça os envolvia, não havendo possibilidade de sairem pela escada do edifício. Todavia, moradores do Edifício Capital conseguiram retirá-los pelo basculante, o que foi feito após inauditos esforços.

O bombeiro 379 e o cabo 1.089, atingidos por choque elétrico, foram removidos para o hospital da corporação, apresentando contusões e escoriações.

As autoridades do 5.º DP e RP-4 compareceram ao local.

Os dois cabineiros que viram a morte de perto. Foram salvos pelo vaculhante.

Quis Morrer Dentro do Tintureiro

Estranha foi a tentativa de suicídio no interior de um tintureiro: José Pereira da Silva encontrava-se no carro celular, pois encaminhava-se para o Tribunal do Júri, onde deveria ser interrogado por uma tentativa de homicídio que praticara. Em meio ao caminho, sem que se saiba explicar como, conseguiu o "coquetel da morte", ingeriu creolina com soda caustica.

Foi socorrido no Hospital Souza Aguiar.

Bateu a R. P.

A R.P.-15, dirigida pelo soldado da P. M. Jaime Augusto, tendo em seu bojo os patrulheiros Rosenval Carneiro dos Santos e Walter Senhra Cordeiro, ontem, quando trafegava pela r. Ferreira de Andrade, abalroou o caminhão DF.61-66.99, dirigido pelo motorista Armando Pereira Figueiredo e que trazia como ajudante José Manuel.

Em consequência, receberam todos escoriações pelo corpo, sendo medicados no PAM e, posteriormente, encaminhados ao 22.º Distrito Policial.

O Desconhecido Atacou

Ninguém sabe o motivo da brutal agressão mas o fato é que José João da Silva (casado, 32 anos, operário, Rua Antunes Garcia, 3) foi apunhalado por um desconhecido, fato ocorrido próximo a sua residência.

Com um ferimento penetrante no abdome, foi a vítima internada no Hospital Souza Aguiar.

Apesar Das Divergências Entre Autógrafos e Redação Final:

SEXTA-FEIRA: VETO PARCIAL DE NEGRÃO AO AUMENTO-ADICIONAL

Entre os Dispositivos Que Serão Vetados, o Aumento do Secretariado Municipal e a Efetivação Dos Diretores de Cursos Supletivos — O Prefeito Responde ao Repórter: "Estou Estudando. Aguarde um Pouco".

Mesmo com as divergências surgidas, ontem, no plenário da Câmara Municipal, a respeito dos autógrafos do projeto do aumento-adicional, tem-se como certo que o Prefeito Negrão de Lima divulgará o seu pronunciamento sôbre a matéria na próxima sexta-feira.

Êsse pronunciamento será um veto parcial, pois é sabido que há dispositivos considerados pelo Prefeito como prejudiciais, uns aos cofres municipais e outros à boa marcha administrativa.

Um dispositivo que, segundo se comenta abertamente, será fatalmente vetado é o que concede aumento aos Secretários Gerais da Prefeitura, tendo-se, entretanto, como certo que o Prefeito não vetará o que se refere aos quinquênios.

Admite-se, ainda, o veto ao dispositivo que efetiva no padrão "O", os Diretores de Curso Supletivo, os quais são cargos em comissão, simbolo CC-5. Embora o sr. Cotrim Neto, autor dêsse dispositivo pretendesse fazer uma economia para os cofres municipais de, 3 milhões e 600 mil cruzeiros anuais, têm-se que a sanção a êsse dispositivo incorreria numa reclassificação parcial. Além do mais, não se considera justo que se efetivem pura e simplesmente alguns diretores, quando os que dirigem os curso, primários são submetidos a concursos de títulos.

Outro artigo que está suscitando dúvidas, quanto à decisão final do Prefeito é o artigo 30, que se refere ao aproveitamento de funcionários que exerciam as funções de médico, quando da data da lei n.º 826, de 55. Nada transpirou de positivo, até agora, sôbre o procedimento do Prefeito no que se refere a êsse artigo. O próprio sr. Negrão de Lima, abordado pela reportagem de ULTIMA HORA, preferiu esquivar-se através de uma resposta evidentemente cabível, isto é, "Estou estudando. Aguarde um pouco".

Tinha "Pistolões" Para Arranjar Telefones, Mas Acabou em Bangu

Maria Roberta Lais Wendt, dizendo desfrutar de grande prestigio entre pessoas capazes de apressar a ligação de telefones residenciais, conseguiu lesar um grande número de incautos. De cada um dos "candidatos a assinantes", Maria Roberta tomou regular importância em dinheiro. Presa (encontra-se na Penitenciária de Bangu) e processada, a espertalhona está incursa, nas penas do art. 171 do Código Penal (estelionato), correndo o seu processo no Juizo da 3.ª Vara Criminal, onde, ontem, teve início o sumário de culpa.

Violenta Colisão em Marechal Hermes

Dois Mortos e Feridos no Pavoroso Desastre!

Pavoroso desastre ocorreu, ontem à tarde, na estrada Intendente Magalhães, na altura de Marechal Malet, em Magalhães Bastos.

Um ônibus do Ministério da Aeronáutica, pertencente ao Parque de Viaturas da Aeronáutica, situado em Manguinhos e nas faces Acácio José da Silva, 27 anos, mecânico, Avenida Cesário de Melo, 1461, contusões e escoriações pelo corpo, Orlando Rodrigues, 52 anos, mecânico, rua Barcelos Domingos, 141) fratura do braço direito, ferimentos na cabeça, face e frontal direita.

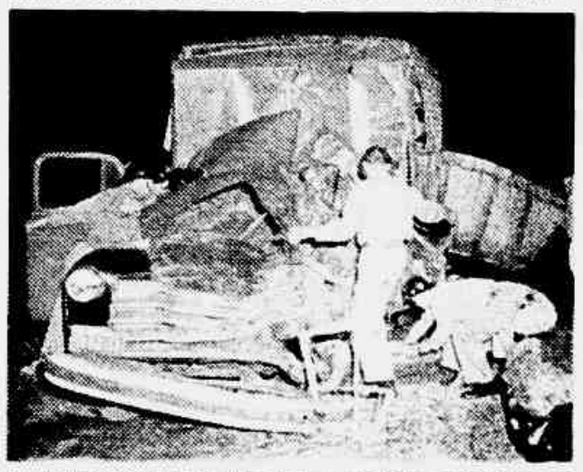

Os bombeiros retiram o corpo do motorista Pedro, que se encontra preso as ferragens.

Outros passageiros do ônibus, em número de nove, foram medicados no Hospital da Aeronáutica dos Afonsos, todos apresentando ferimentos leves. Após os curativos foram para suas residências.

A Perícia Atrasa os Bombeiros

Apesar de ter o desastre ocorrido às 16,30 horas, somente às 21 horas, pôde o corpo do motorista Pedro Augusto de Brito, ser retirado das ferragens que o prendia ao carro. Duas vezes estiveram os bombeiros do Serviço de Salvamento e Proteção, Pôsto de Campinho, no local. O comandante da turma, Sargento Valmir, por longo tempo esteve aguardando a perícia fazer o serviço necessário, mas, somente as 21 horas, esta chegou ao local, mesmo assim, sem estar acompanhada de um fotógrafo, elemento necessário para o caso. Este, solicitado pelo comissário Artur Gomes que, pessoalmente superintendia o policiamento no local, somente apareceu as 22,10 horas.

Comentava-se no local, que a causa do desastre prendia-se ao fato de ter-se partido a barra de direção do ônibus e perito Art. do Serviço de Trânsito, declarou não ser verdade o que propalaram, pois a referida peça se encontrava em perfeito estado.

Na Orfandade Cinco Crianças

O motorista do caminhão de carne, não era empregado efetivo do marchante Manuel Barbosa e deixa na orfandade 5 filhos menores e sua espôsa aguardando o sexto filho.

Outros Feridos

Saíram feridos os seguintes passageiros do ônibus, que foram recolhidos ao Hospital da Aeronáutica nos Afonsos: Francisco Florenitno da Silva, José Antunes de Morais, Delmecino Cardoso, Adolfo Araujo Pinto, Levi Abreu Lorena, Jaime Luiz da Conceição e Airton de Sousa.

No Hospital Carlos Chagas

Para o HCC foram levadas as vítimas: Jose Nunes da Silva, residente na Estrada dos Coqueiros 639; Orlando Rodrigues, morador na Rua Barcelos Domingues 141; Lauro Francisco da Silva, morador na Av. Cesário de Melo 503, casa 30; Claudionor Lucas, morador na Rua Boiahu n. 935; Benedito José de Oliveira, residente na Rua das Avencas n. 141; Acácio José da Silva, residente na Av. Cesário de Melo 146; Amâncio Franklin da Silva, residente na Rua Senador Camara n. 919, casa 23 (motorista do ônibus) e ainda os ajudantes do caminhão João Gomes de Oliveira, residente na Vila S. Jorge n. 70 e Elias Gomes dos Santos, domiciliado na Rua Capitão Lafaia n. 125. O motorista do caminhão Pedro Brito, residente na Rua Olavo s.n., em Santa Cruz, ao receber os primeiros socorros veio a falecer.

Pedro Augusto de Brito, o motorista do carro de carne, morto no desastre

INSTITUTO DE PREVIDENCIA E ASSISTENCIA DOS SERVIDORES DO ESTADO

HOSPITAL DOS SERVIDORES DO ESTADO

EDITAL

O Chefe do Serviço de Pessoal do Hospital dos Servidores do Estado convoca os concursados abaixo relacionados a comparecerem à Seção Administrativa do Serviço de Pessoal do HSE, na rua Sacadura Cabral, 178 a fim de tratarem de assunto relacionado com as suas nomeações para o cargo de classe "E" da Carreira de Escriturário do Quadro do Hospital dos Servidores do Estado:

— HERMENEGILDO FERNANDES GONÇALVES até 3 9 56
— OSMAR GOMES DA COSTA ..... até 13 9 56
— NESTOR DA SILVA BRAGA ..... até 13 9 56
— IVETE CASTELO BRANCO DE ANDRADE ..... até 13 9 56

O não comparecimento dos candidatos até as datas acima especificadas, implicará na perda de todos os direitos decorrentes de suas aprovações.

(a.) GLAUCO LESSA A. SILVA
Chefe do Serviço de Pessoal

CHUVEIRO LORENZETTI

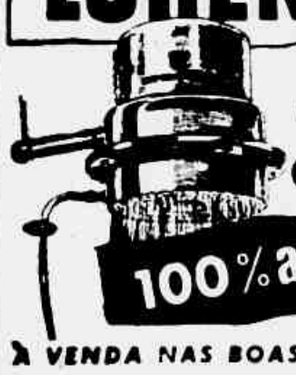

não queima
100% automático

VENDA NAS BOAS CASAS DO RAMO

O máximo em RELÓGIOS DE PONTO
• CAIXA DE AÇO
• CORDA 8 DIAS
• GARANTIA 5 ANOS
Vendas à vista e com facilidades
SÃO PAULO
Cx. Postal 11.186 - Tels. 8-4549 e 88-6952
RIO
Cx. Postal 5522 - Tel. 22-5893

TAGUS
A PRIMEIRA DA AMERICA LATINA

TODO MUNDO PODERÁ IMPORTAR AUTOMÓVEIS

O projeto Bilac Pinto, aprovado na Câmara, abre até ao particular a possibilidade de importar seu próprio carro

Leia na revista PN desta quinzena os principais dispositivos do projeto e as posições, pró e contra a iniciativa do parlamentar mineiro

PN publica ainda:

NÃO EXISTE AMERICA LATINA
O correspondente de PN nos EEUU. critica os comentários de industrial americano sobre o nosso hemisfério

IDEIAS PAR VENDER MAIS
Sugestões, conselhos e novidades que ajudam ao varejista aumentar as suas vendas

VOCÊ PODE COMPRAR UM CAMINHÃO COMO SE COMPRA UMA GELADEIRA
Firma carioca especializada em caminhões recondicionados tem vendido a prazo até a pessoas falidas

RECURSOS PARA O REAPARELHAMENTO DOS TRANSPORTES
Necessidade de recursos suplementares de 35 bilhões de cruzeiros — Métodos para revisão do imposto sôbre combustiveis liquidos

RELAÇÕES PUBLICAS
Estudos, noticiário e informações de grande utilidade

OS PREÇOS ATUAIS DOS AUTOMÓVEIS
Cotações de preços da quinzena, através de pesquisa diaria, confirmada por telefonema e visitas pessoais aos vendedores

SOBEM OS PREÇOS DA PUBLICIDADE
O reajustamento das tabelas dos jornais e revistas do Rio de Janeiro

LEIA AGORA A SUA
PN

Redação: Rua Luis de Camões, 71 - 1.º — Tel.: 43-2190 — Rio

Reumatismo - Ciática - Sinusite - Asma - Sífilis - Vesícula - Hemorróidas
BLENORRAGIA — PROSTATITE
VIAS URINARIAS
DOENÇAS SEXUAIS E DAS SENHORAS
IMPOTENCIA — FRIEZA
REJUVENESCIMENTO
MOLÉSTIAS DA PELE

Tratamento especializado, rápido e moderno ULTRA-SOM — AERO-KROMEYER E NEBULIZAÇÕES A OZONO

DR. MUNIZ com 25 anos de prática e estudos na Europa e Estados Unidos

CONSULTAS: Das 8h 30m. às 11 horas e das 14 as 17 horas aos Sábados só pela manhã — RUA DO CARMO 6 — Salas 808 a 812 — 8.o andar (Esquina da Rua São José)

OUVIDOS — NARIZ — GARGANTA

DR. HEKEL ex-interno do Serviço de Otorrino da Faculdade Nacional de Medicina

Consultas — diariamente das 14 às 17 horas
Menos aos Sábados
Rua do Carmo, 6, Salas 808 a 812 (esq. da Rua São José)
— Tel: 32-7688 —

"REPORTER ULTIMA HORA" 43-2241

A C. C. P. L.
AOS SEUS CLIENTES

A Cooperativa Central dos Produtores de Leite comunica aos seus clientes que reiniciou o fornecimento do produto, tendo em vista a cessação do movimento que determinou a interrupção do abastecimento normal da cidade.

Todavia, como é óbvio, a normalização do fornecimento só se dará nas próximas 24 horas, pelo fato de que os embarques de leite na fonte de produção, normalmente, se verificaram a partir de ontem.

O AMOR CHEGA DE MUITOS MODOS

EMPOLGANTE HISTÓRIA VIVIDA

O Aluno do Ultimo Banco — Aquêle Dia Inesquecível — Orgulho — Cavalgada de Amor — Jogos e Passatempos da Ultima Moda — Do Tempo do Onça

Marlene e Luiz Delfino — Rossano Brazzi (Sucessor de Rodolpho Valentino) — O Homem Que Nunca Existiu — Vitrina da Moda do Mundo Inteiro, Etc.

Leia o n.º 474 de **GRANDE HOTEL** Saiba o número que lhe dará sorte nesta semana. Cr$ 6.00 - Nas bancas

Com os Estados Unidos e a Índia a Solução do Problema do Suez!

O Egito Apóia e o Ocidente Rejeita o Plano da India — Internacionalização e Nacionalização, os Dois Problemas-Chaves — Quatro Fórmulas em Presença — O Egito, Contudo, Está Otimista e os Três Grandes Esperam Chegar a Uma Solução

LONDRES 21 (AFP) — O dia mais importante que [illegible] estar a vista é [illegible] sobre Suez, deixou o problema [illegible] sensivelmente semelhante [illegible]

O projeto apresentado [illegible] em dúvida, por [illegible] respeito o princípio [illegible] fins e da ordem internacional [illegible] a França, para o Estado Unido [illegible]

A Argélia Não é Uma Parte da França

NOVA DELHI 21 (AFP) — [illegible]

Tragédia na Colombia

BOGOTA 21 (AFP) — [illegible]

Se levarmos em conta as últimas declarações do coronel Nasser e as emendas sugeridas confidencialmente [illegible] não propostas oficialmente pelos membros do Pacto de Bagdad, estaremos [illegible] diante de quatro fórmulas que, por ordem decrescente de [illegible] podem ser resumidas:

1 — Posição egípcia: a gestão do Canal faz parte dos direitos soberanos do Egito e a Convenção de 1888 pode ser atualizada, mas as Nações Unidas não devem ser mantidas afastadas.

2 — Posição indiana: [illegible] Conselho Executivo [illegible] Egito deve apresentar [illegible] todos os seus atos [illegible] A companhia egípcia [illegible] um certo [illegible] mas se utilizam do Canal, [illegible] formariam um organismo paralelo com poderes consultivos.

3 — Posição de Bagdad: [illegible] seria assegurada por uma [illegible] com [illegible] indenização [illegible] fixada pelo Egito e somente por ele [illegible]

4 — Posição ocidental: [illegible] é garantida por um Conselho [illegible] no qual [illegible] o Egito mas sem que [illegible] [illegible] apresentado [illegible] [illegible] França [illegible] o Egito e [illegible] que [illegible] direito [illegible] [illegible] [illegible]

Antecipação Provável Para Quinta-Feira do Jôgo São Cristóvão x Canto do Rio

Sport Scope

Dr. GERALDO ESCOBAR

ADEMIR COM AS DUAS CAMISAS

Os vascainos redimiram-se daquele erro grave de dispensar sumariamente e gratuitamente um grande jogador em dois dêstes últimos anos. Ontem o Peres declarou que preferia ficar com a descrença de Ademir, mandando Vasco x C. Grande, do que ver o craque na Rio. O atacante criará dificuldades em qualquer Vasco x outro time pelo Espírito Santo, mas é para o Vasco mesmo que êle nasceu. A festa tem sido muito grande, porque o Vasco é o Vasco e outros clubes não podem competir com êle.

NILTON ANET TAMBEM PARA PORTUGAL

Vários treinos brasileiros estão se transferindo para o futebol português. De acôrdo, os clubes preferem treinadores aqui. Otto Glória foi o primeiro, seguido de Yustrich. Foi depois Pirabus mas o brasileiro mais militou aqui e recentemente Pelegrini. Amanhã irá Flavio Costa. Agora, soubemos que Nilton Anet recebeu uma carta de um desportista português oferecendo 25 mil cruzeiros mensais e 200 mil de "luvas" para ser treinador em Portugal. O nome do clube ainda não foi revelado na carta. O técnico do Canto do Rio nada decidiu.

O CLUBE DE ANTONIO PASSO

SILVIO ESPERA A VOLTA DE FLAVIO

Está todo mundo preocupado em saber qual o próximo técnico do selecionado brasileiro. Flavio Costa vai embora, perdendo-se um homem que, como já dissemos, queiram ou não queiram, é um patrimônio do nosso futebol. Ontem na CBD, perguntaram a Silvio Pacheco quem seria o homem, o presidente não se pronunciou. Acheou cedo para pensar nisso. Mas apesar de tudo, soltou uma frase que pesamos ser: "Até lá, 1958, Flavio estará de volta".

GENINHO QUER SOSSEGO

TETRACAMPEÃO PELA SUPERSTIÇÃO

A derrota do Flamengo, frente ao Olaria, tem uma série de explicações. Everardo chegou ou contou: falharam dêsse para a "culpa" e dos dirigentes do Flamengo que não "telefonaram" antes para Barro. Fadel Fadel, sempre pragmático, acentuou: — "O time não jogou mal. Teve falta de sorte. Perdemos lá no ano passado e saímos triunfantes." O dinâmico vice-presidente acredita no título, não só pela confiança no quadro como também pela superstição.

CONFESSOU FADEL FADEL:

Será Apressada a Volta de Rubens ao Conjunto

Não Será Surprêsa se Enfrentar o Bonsucesso — Indio já Tem Condição de Jôgo — No Ataque a Unica Preocupação

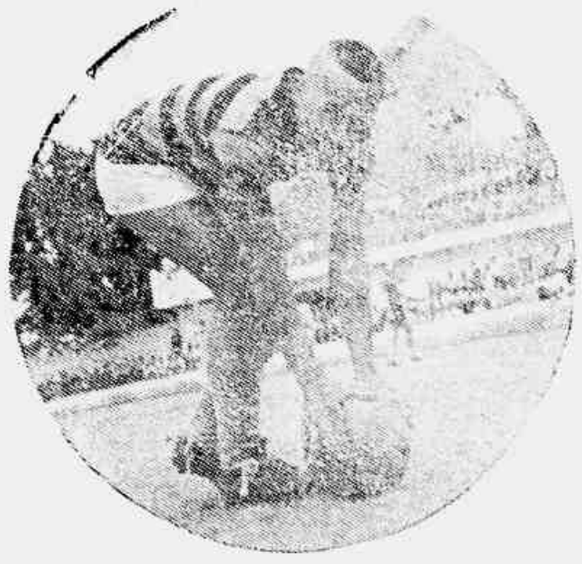

A VOLTA do meia Rubens ao quadro do Flamengo é assunto seriamente encarado pelos dirigentes rubronegros. Podemos mesmo acrescentar que o técnico Flávio Salich, nos exercícios desta semana, o observava atentamente, visando um conhecimento mais amplo de suas possibilidades físicas.

O competente técnico já sentiu que o ataque rubro-negro, e o mesmo o ponto mais vulnerável da equipe. Pretende por isso fazer alterações, segundo nos declarou o Sr. Fadel Fadel.

Pode Ser Contra o Bonsucesso

Embora seu querer dêste Fadel Fadel, acreditamos que Rubens só estará em condições para [illegible]

Indio Recuperado

Por outro lado, o zagueiro Indio que sofreu um sério desarranjo no joelho, por ocasião do encontro, já se recuperou. O comandante da defesa deverá participar dos treinos de amanhã e se sentir-se bem [illegible]

Campeonato Carioca de Basquetebol

Os jogos de Basquetebol de ontem ofereceram os seguintes resultados: Grajaú — 54 x Vila — 57. Sírio — 68 x Tijuca — 49.

MARIO AMERICO QUER VOLTAR

O nosso conhecido Mario America que se encontra vinculado a Portuguesa de Desportos, de São Paulo, quer retornar ao futebol carioca. O massagista das seleções nacionais tem mesmo pensamento de retornar ao Vasco da Gama, clube ao qual já pertenceu. Aliás, Mario America não faz segredo dêste seu desejo e não surpresa seu regresso ao Vasco onde continua tendo grandes amigos.

Ilustração dêste artigo: o ponto com Hamilton

EM BUSCA DE UM COMANDANTE:

DESISTIU O FLUMINENSE DO CENTROAVANTE GUNGA

Não Quer, Por Ora, o Artilheiro do América Mineiro — O Caso de Wilson Santos — Continuara a Procura

Nos planos de Silvio Pacheco para reorganização do Fluminense, não figura o nome de Gunga. Pelo menos por algum tempo. Não que o jogador não seja necessário, mas porque o momento é de um meio-campo. Conta apenas com um homem para [illegible] um campeonato difícil de grande responsabilidade e preciso ter substitutos à altura para quando necessário for o revezamento.

Desistência de Gunga

O [illegible] Flamengo [illegible] Gunga [illegible] Tratou-se [illegible] Gunga [illegible] Tambem o [illegible] Gunga [illegible]

Citados em Súmula

Por diversas faltas foram citados em súmula, com referência a rodada passada, os seguintes craques: Ivan (S. Cristóvão), Waldemar, (Bonsucesso) Escurinho (Fluminense), Zezinho (Madureira), Helio (Canto do Rio) e Ramos (America).

Continuara a Procura

Estamos certos [illegible] Gunga [illegible] Fluminense. [illegible] Gunga [illegible] Continuara a procura [illegible]

DESLIGADO DO BOTAFOGO O DR. OSCAR SANTAMARIA

O Jogador Domicio Foi o Motivo do Afastamento — Carvalho Leite e Altair Fonseca Responderão Pelo Departamento

Foi definitivamente afastado dos trabalhos do clube do Departamento Médico do Botafogo o dr. Oscar Santamaria. Há que há muito tempo vinha prestando seus serviços profissionais de importante órgão do alvinegro.

O motivo da [illegible] da medida foi provocado pelo zagueiro Domicio que vinha se queixando, constantemente, de dores no joelho apesar de ser dado como em condições de jogo pelo facultativo. Resolveu o Departamento de Futebol Profissional a revelia do médico do clube, levar Domicio à presença do dr. Mario Jorge. O competente traumatologista constatou, no diagnóstico forte inflamação no joelho do craque. O dr. Oscar Santamaria sentiu-se desconsiderado e pediu demissão do cargo.

Para responderem pelo Departamento Profissional de Futebol foram designados o dr. Carvalho Leite, que já exerce o cargo no Departamento Amadorista, e o dr. Altair Fonseca, pai do jogador Amauri, que também já vinha prestando serviços ao clube da Estrela Solitária.

PLACIDO ESTUDA O ATAQUE RUBRO

Alvinho e Haroldo Candidatos à Meia

Tenta o Treinador Reorganizar o Quinteto Dianteiro — Lucio Permanecera se Rubens Não Melhorar — Preparam se os Lideres Para Enfrentar os Lusos

Plácido Monsores esta estudando a reorganização do ataque do America para o jogo de domingo com a Portuguesa. A constituição que apresentou contra o Bangu, não corresponden, porque Romeiro não foi bem como meia armador, enquanto que Genuino ainda não se entrosou com seus novos companheiros.

Experiencia Com Alvinho e Haroldo

A volta de Alarcon somente se verificara na partida com o Vasco, no grande clássico da sexta rodada. Diante disso, está o técnico americano disposto a fazer uma experiencia com Alvinho e Haroldo. Este último, que havia sofrido forte pancada no joelho, parece se recuperar bem.

Lucio Continuara

[illegible] Lucio [illegible]

INSISTE A C.B.D.

[illegible] A CBD [illegible] Federação Paraense de Futebol [illegible] para que [illegible] os dias para [illegible] O objetivo é [illegible] Paraense desenvolver [illegible] para suas atividades [illegible] Paraense deseja saber [illegible] Paraense [illegible] Paraense [illegible] que os paraenses [illegible] Paraense [illegible] especialmente [illegible] Paraense [illegible] pela [illegible] Paraense [illegible] Mundo.

A IDA DA SELEÇÃO "B" A ASIA

A fim de conhecer a progressão [illegible] atraves de sua Comissão [illegible] Amadorismo resolveu [illegible] consultar as Federações da Asia sobre a possibilidade [illegible] para que uma seleção [illegible] "B" do Brasil [illegible] excursionasse por aquelles países. Desde a CBD conhece todos os detalhes, pois existe real possibilidade de mandar [illegible] segundo os entendimentos nacionais.

Ultima Hora

RIO DE JANEIRO, 21-8-56
ANO VI — N.º 1.585

RONDA DOS CLUBES

O único elemento do Botafogo entregue aos cuidados médicos foi Tomé que já entrou em campo contundido.

* * *

O atacante Nilsinho do São Cristovão sofreu uma contusão no joelho, mas nada chegou a causar apreensões. A novidade é que os sancristovenses foram concentrados ontem à noite para o individual desta manhã.

* * *

O Botafogo comunicou ao Esporte de Juiz de Fora que não mais tem interesse pela contratação do ponteiro Douglas.

* * *

O ponteiro Calazans que sofreu uma contusão no jogo de domingo entrou já estará recuperado. Assim não há problemas para os alvicelestes que depois do individual desta manhã, realizaram um coletivo amanhã, à tarde.

* * *

A diretoria do Portuguesa embora com tendencias de programar seu jogo de domingo com o America para Teixeira de Castro, só esta noite irá decidir. Os rubros desejam jogar em São Januario.

* * *

Para substituir Waldemar que deverá ser suspenso pelo Tribunal, Gentil Cardoso em preparo esta semana Quarentinha que deverá atuar contra o Flamengo.

* * *

O São Cristovão jogará em Alterosa nos dias 5 e 7 de setembro atendendo a convite que recebeu daquela cidade.

* * *

Um quadro misto do Botafogo jogará a 7 de setembro em Conselheiro Lafaiete, contra o Guarani E. C.

* * *

Como parte do pagamento do passe do goleiro Dantas, o Madureira jogará no próximo dia 7 de setembro, em Barbacena contra o Olimpico.

* * *

O Botafogo recebeu convite da Tupaciguara E. C. da cidade do mesmo nome para um amistoso na ocasião da excursão que os alvinegros realizarão a Uberaba no próximo mês de setembro.

EXCESSOS QUE PODERIAM SER EVITADOS:

Dois Goleiros Vítimas de Entradas Violentas

Ernani, do Olaria e Hamilton, Dos Aspirantes do Madureira Sob Observação Medica

Estamos certos que as contusões sofridas pelos goleiros Ernani, do Olaria e Hamilton, dos aspirantes do Madureira, não foram provocadas intencionalmente. Mas o certo é que a gravidade que o caso apresenta e as consequencias que poderiam advir constituem um brado de alerta aos árbitros a fim de reprimir, o quanto possível as arremetidas contra os goleiros, em lances que poderiam ser evitados em benefício dos próprios jogadores e do alto espírito de humanidade, lealdade e cavalheirismo que deve reger as competições desportivas.

Ernani em Repouso

O goleiro Ernani foi atingido fortemente na cabeça, no prélio contra o Flamengo. Sofreu um choque traumatico grande, chegando a haver, a principio, a suspeita de concussão cerebral que ainda não foi precipitada. Ainda ontem Ernani continuava queixando-se de fortes dores na cabeça, sendo mantido em repouso e sob observação medica.

Preocupa o Estado de Hamilton

O outro caso verificou-se com o goleiro Hamilton, no jôgo de aspirantes. O goleiro do Madureira sofreu forte pancada na cabeça, no prélio contra o Fluminense. Como estivesse bastante atordoado ao sofrer, queixando-se muito de fortes dores na base do crânio foi levado a exame radiográfico, cujo resultado será conhecido esta manhã. Também o defensor do tricolor suburbano está em absoluto repouso e sob observação do médico.

VER, OUVIR E... CONTAR

Inaugurada a Pista do Olímpico

de Adhemar Ferreira da Silva

DESDE o ano passado que nos havíamos recebido um convite para a cerimonia de inauguração da pista de atletismo do Grêmio Esportivo Olímpico, localizado em Blumenau, Santa Catarina. Essa inauguração, por motivos independentes da vontade de seus dirigentes, teve que ser postergada para este ano e, a data foi a de 18 do mês em curso, ou seja, sábado próximo passado. O Grêmio em questão, foi hábil nos convites feitos, conseguindo reunir vários Estados em Blumenau, tais como: Paraná, Rio G. do Sul e Distrito Federal e, ainda as cidades catarinenses de Brusque, Itajaí, Florianópolis e ainda os atletas do Olímpico, representando a cidade anfitriã.

Infelizmente para nós e para a beleza daquela festa esportiva, os clubes representativos de São Paulo não estiveram presentes, pois, como já é do domínio público, uma questão levantada entre um clube daqui e dois de E. Paulo, fêz com que a Federação Paulista de Atletismo não permitisse a ida a Blumenau das conceituadas equipes do E. C. Pinheiros, S. Paulo F. C. e Clube de Regatas Tietê, clubes que têm em suas fileiras as maiores expressões do esporte-base bandeirante e brasileiro e de renome internacional. Não resta dúvida de que isso decorreu para que o brilho fosse empanado, pois com a ida desses clubes e consequentemente dos atletas que os compõem, as portas seriam rígidas e os resultados por sua vez seriam mais compensadores.

A Federação Metropolitana de Atletismo que esperava fazer chegar a Blumenau quase duas dezenas de atletas, teve seu número reduzido para apenas três. A razão que levou tal fato a ocorrer, foi a greve dos "Horiens" do avião militar que seria cedido pela Força Aérea Brasileira. O presidente Cantisano, nos últimos momentos não pôde conseguir lugares nos aviões de carreiras e, como resultado, seguiram apenas Sebastião Mendes, José Teles da Conceição e o autor destas linhas. A chefia estava confiada ao Sr. Francisco Cantisano.

A viagem e a competição foram algo de dramático, pois com saída do avião na manhã de sábado e, com a inauguração da pista marcada para êsse mesmo dia, a tarde, o nervosismo estampava-se na face desses atletas, pois sabiam que chegariam em cima da hora e, como estivessem teriam que competir.

O dito foi feito. O avião pousou em Itajaí, às 13,30 horas. De Itajaí a Blumenau, enfrentaram quase uma hora de automóvel e muita poeira e, na chegada, nas próprias dependências do Clube trocaram suas roupas e entraram para a lide esportiva. O primeiro a surgir foi o Teles, 100 metros rasos, saindo atrasado e marcando o excelente tempo de 10,6s. Mais tarde, Teles no salto em altura empolgou ao saltar 1m90 e derrubando por pouca coisa o sarrafo a altura de 2m00.

Em nosso próximo comentário voltaremos ao assunto, focalizando outros resultados dos nossos e o geral da competição.

VO CAMPEONATO BRASILEIRO DE FUTEBOL

ESTREARIAM OS CARIOCAS ENFRENTANDO OS GAÚCHOS

No Esbôço de Tabela Feita Pelo Sr. Luis Vinhaes, Caberá Aos Metropolitanos Jogar em Pôrto Alegre — Paulistas e Mineiros, em Belo Horizonte — Datas em Estudos

A nova regulamentação do Campeonato Brasileiro de Futebol, foi aprovada na reunião de diretoria, ontem levada a efeito. Também as instruções para os delegados, com parecer do Secretário-Geral, teve identica aprovação. Esta parte ficou assim concluida. Agora o grande problema diz referência a confecção da tabela e datas.

Esboço de Tabela

O sr. Luiz Vinhais, pertencente ao Conselho Técnico da C. B.D. é quem está fazendo um esboço de tabela, para ser ainda aprovada. E pelo que nos disse, os cariocas deverão estrear contra os gaúchos, em Pôrto Alegre, na série semifinal. Caberá aos paulistas ir a Belo Horizonte, no início da disputa. O segundo jogo, terá lugar na sede dos visitantes.

Ainda pelo que apuramos a Boca respectiva, agora pública ao sr. Abraão Teles, as partidas [illegible] deverão ter início em 16 de dezembro, prolongando-se até o dia 23 do mesmo mês. A parte decisiva será realizada entre 6 de janeiro e 10 de fevereiro.

Como vemos, pelos cálculos tudo vai ficar muito apertado para o sul-americano de Lima, no Perú.

Quem é KALANAG?

Penultima Hora

TIRAGEM: Só escalha na ULTIMA HORA

N.º 292 ★ Um Jornal Feito na Vespera ★ 20-8-56

DIREÇAO

MANCHETE

A Maior Atração do Rio, no Momento, é a Praia Vermelha: Tem Pão e Açúcar!

AGÔSTO, MÊS DE AZAR

NÃO sou supersticioso, mas vou provar para vocês como o mês de agôsto é realmenic um mês azarado. Ao menos, para mim:

* No dia 3 fui considerado o "melhor da semana" (no setor de humorismo) no programa de Paulo Soledade, na TV-Tupi, onde recebi uma condecoração dos revendedores Walita. Azar: bem que poderia ter sido uma geladeira...

* No dia 5, entre os seis finalistas do concurso "Música e Amor", realizado por Al Neto, fui contemplado (por sorteio) com uma vitrola RCA (45 rotacoes) e uma colecao de discos. Azar: ale agora nao me foram remetidos os discos...

* No dia 6, a agência telegrafica United Press noticiou para o mundo inteiro que ganhei dois prêmios no Concurso Internacional de Humorismo realizado em Bordighera, na Itália — uma palma de ouro e uma de prata. Azar: bem que poderia ter sido uma viagem à Europa...

MANEIRAS DE DIZER

Escreveu um artigo sôbre nervosismo durante uma borracha, dois litros, quatro quilos e 40 folhas de papel de maço.

■

Passou o domingo com a empêsteadorante três novelas de rádio, quatro brigas com filhos, 6 desafetos dos empregados e uma dor-de-cabeça com o melhor.

EM FÓCO

Doris Monteiro brigou com Carlos, por causa de um Chevrolet: Angela Maria brigou com Milton, por causa de uma Nélia Paula.

NESTE SENTIDO

EXTRA: MARILYN NUA!

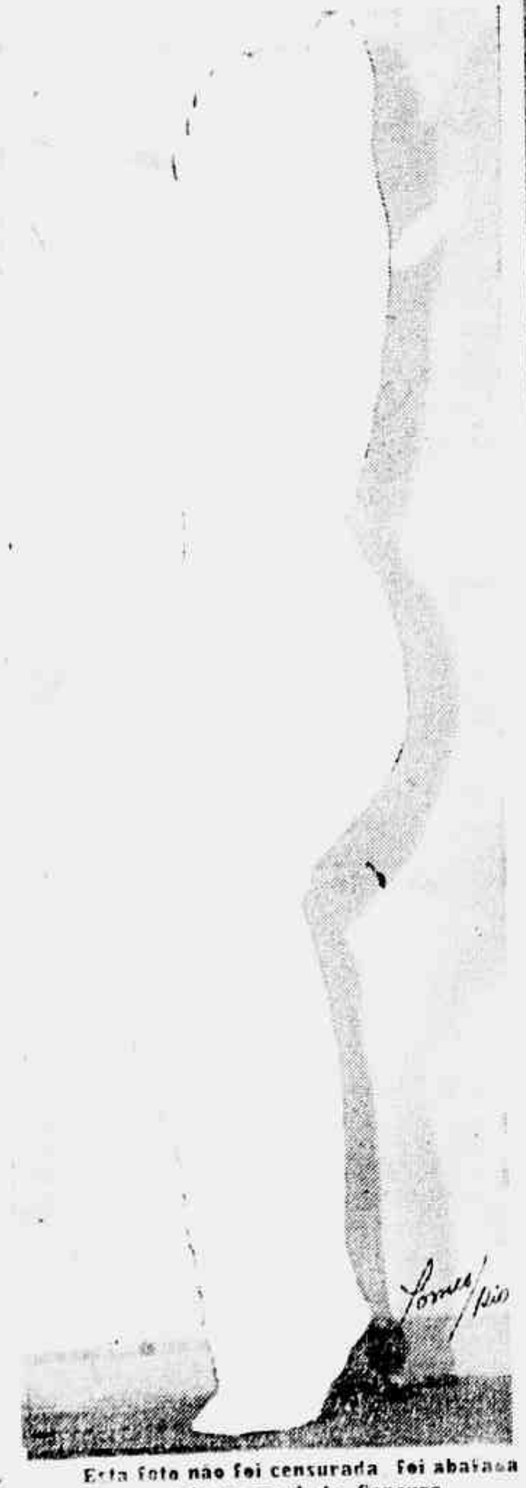

Esta foto não foi censurada. Foi abatana pelo pessoal da Censura

Ivan Lins

UM JORNAL PARA LER DEITADO — UM JORNAL PARA LER DEITADO —

Folha Alegre de Notícias apresenta:

Ronda da CIDADE

(Bordo de um "Bandeirante" da Panair. Entre Dakar e Lisboa)

GENTE DO RIO

Pelo menos ele Lisboa, o "Bandeirante" nos fez parecer não termos saído do Rio. E' um avião que transporta quase ao seu totalidade aqueles do Rio. Aqui temos o casal Antonio Alice Accioly Neto, a filhinha e Margarida Teixeira, e Maria Gloria Teixeira, irmão da Humberto e Joacy Camargo e Hilda Camargo, sua filha, e o Boaquiba (filho de Barrol e esposa (D. Antonia) e o senhor Antonio Valente (um dos diretores da Fabrica Bangu), esposa (D. Maria) e filha (Wilma).

TUDO EM ORDEM

O "Bandeirante", desde o prédio da Galeria, como os dístintos com um aperto de mãozinha e seu sempre, continuemos, Pelo menos ele agora, quando estamos nos aproximando de Lisboa, de onde partiu ha mais de nossa primeira correspondência europeia.

A tripulação mongólica consiste em noteveis, eficientes, os seus deveres profissionais e tem sido de um cavalheirismo e de uma atenção para com os passageiros, excepcionais. O Comandante Figueiredo, veterano dos bravios do Atlantico Sul, tem acertado sempre com novidades, quando estão a tripulação está tranquila. O Comandante Figueiredo e sua equipe seguem para Londres, em outro quadrilho, e nova tripulação nos conduzirá até Roma. A tripulação que conduz o "Bandeirante" em Lisboa está assim composta: Comandante Figueiredo Leo, 1º Oficial Sinval, 2º Oficial 1º radiotelegrafista Hereni, 2º radiotelegrafista Rosa, 1º Radio Comissário Jose Carlos, 1º Radio Costelo, 1º Comissario Jose 2º Comissario Jose Comissario Irene e extra Rocha. Boa viagem e boa ordem.

A FAMILIA VALENTE!

Os Valentes Ginda Vão [illegible] Valente vai [illegible] Barroso [illegible] Valente vai [illegible] Europa [illegible] Valente [illegible] Paris [illegible] Valente [illegible] Londres [illegible] Valente [illegible] Roma

Ronda Social

INTERINO

NA tarde de domingo, muita gente compareceu ao Itanhanga. A tarde estava linda — podem imaginar bem a paisagem, não? — e os "Gatos" andaram fazendo bonito, posto que venceram o Jacarepaguá de 13x7.

As presentes — vestidas esportivamente — dirigiam a torcida para os "Gatos", o que quer dizer que "os amigos dos gatos" estavam em peso por lá.

Assim, anote-se a presença das seguintes pessoas: os embaixadores da Itália, marqueses d'Ajeta; Senhor e Senhora Angelo Sertorio (êle, em campo); os condes de Larisch; o ministro e a Senhora Raulpho Bocayuva Cunha, o Senhor e Senhora Ary de Castro, o Senhor e Senhora João Leopoldo Modesto Leal (êle, em campo), o Senhor e Senhora Arnaldo Brenha, o Senhor e Senhora Antônio Claudio Bocayuva Cunha, o Senhor e Senhora Humberto Pimentel Duarte, o Senhor e Senhora Tony Mavrink Veiga (êle, em campo); o príncipe Dom João de Orleans e Bragança; a Senhorita Ilde Caravaglia, as irmãs Senhoritas Vera e Eloisa Dolabela, a Senhorita Raquel dos Santos Jacintho, a Senhorita Rosinha Serzedello Machado, o Senhor Celmar Padilha, a Senhorita Léa Penna, o Senhor Miguel Faria, a Senhora Lila Dolabela, o Senhor Roberto Lacerda, o Senhor Haroldo Christopher, o Senhor Alvaro Catão em companhia de seu filho Alvaro Luiz (depois do jôgo, o Senhor Catão foi taquear no Gávea); o Senhor e Senhora Oscar Nolasco (êle em campo); o Senhor e Senhora Bubi Padilha (êle, idem, idem), e o Senhor e Senhora Mauricio Spayer — êle tambem em campo.

O Senhor João Leopoldo Modesto Leal foi o que melhor jogou (gatos), tendo sido autor de quatro gols; enquanto isso, a Senhora Modesto Leal estava muito bem no seu conjunto saia e blusa, com os cabelos penteados em pagem.

Como podem ver, o Itanhanga estava muito concorrido. Alguem chegou mesmo a comentar: — "Isso está parecendo um jogo internacional!"

CISNES NO PALÁCIO DAS LARANJEIRAS

GENTE CONHECIDA NA GUANABARA

FALA-SE numa reunião importante no Clube dos Banqueiros dia vinte e três. O Ministro Aleixo estará presente.

☆

O SENHOR Fernando Jose Pessoa de Queiroz continua acompanhado de uma determinada senhora loura.

☆

VOLTES já viram a nova gaucha chamada (nem não) na pista? Ela estava domingo no Country....

☆

PARA a chegada da Primeira Dama do País, Senhora Sarah Kubitschek, no proximo dia vinte e nove, além das reformas dos jardins, e pintura dos portões do palacio das Laranjeiras, vão "acontecer" dois cisnes no lago.

☆

CHEGA em principios de setembro, o Embaixador Ernani do Amaral Peixoto que vai tratar de assuntos referentes ao emprestimo Brasil-Estados Unidos.

☆

AMANHÃ ou depois deve o nome da pessoa que irá ao Consulado Geral de Nova York. Posso adiantar: tratar-se de um nome interessante inedito. Depois eu conto.

AS duas horas da tarde de domingo, o "Atrevida" largou levando em seu bordo os seguintes amigos do Senhor Dircen Tourinho: o Senhor Fernando Delamare e seus dois filhos, o Senhor e Senhora Joaquim Xavier da Silveira, a Senhorita Negra Azevedo, o Senhor e Senhora Luiz Menezes Guimarães, o Senhor Julio Almeida, o Senhor João Baptista (Pina) Amaral (o Senhor João Baptista Amaral Filho e sua irmã, a Senhora Beatriz (Bea) Amaral; o Senhor e Senhora Carlos Eduardo de Souza Campos, o menino Souza Campos e a Senhorita Lilian Souza Campos.

A bordo de um ceu azul servia de cenario aos navegantes que fizeram bonita "journée". Apontaram a Pedra do Pontal, depois de um almoço delicioso (a comissaria de bordo foi muito elogiada pela eficiencia) indo a casa de Dom João VI o que lhes foi rememorar um pouco de historia, com prazer.

O SENHOR e Senhora [illegible] o Senhor e Senhora Carlos Eduardo de Souza Campos, noticiam [illegible] e Sra. Fernando Delamare [illegible]

P. S. — Lembro-me esquecendo de dizer que o aniversario do sr. Oscar Ornstein tambem foi comemorado naquela mesa de pista do Copacabana, no sabado: champagne e tudo.

☆

CHEGAM hoje da Europa, o Deputado e a Senhora Coutney Nunes.

☆

JA repararam como a Senhora Lucia Barrere parece com a princesa Margaret Rose?

☆

DIA [illegible] o Senhor e Senhora João Sanzio [illegible] para jantar.

☆

MUITO simpatico e agradavel o jantar do Senhor e Senhora Joaquim Monteiro de Carvalho em homenagem ao Senhor e Senhora João Lage, sabado ultimo.

Estiveram presentes o Senhor e Senhora Alvaro Catão, o Senhor e Senhora Walder Sarmanho, os marqueses de Segur, o Senhor e Senhora Ernest Waller e o Senhor Dorcen Fonteura.

Aniela Cristina

Conforme já noticiei em outro local deste jornal, ja citado, dia dezoito nasceu uma menina com o nome de Aniela Cristina.

O senhor e senhora Henrik Sperman Jordan estão de parabens.

☆

O Sr. e a Sra. Aloysio Neiva comunicam que [illegible] menino: Luis Felipe. Batizou [illegible] padrinhos o Embaixador e Sra. Carlos Martins Pereira de Souza.

☆

A SRTA. Glorinha Drummond foi para São Paulo, sozinha.

Isso vem confirmar o boato de que ela não esta mais de par constante com determinado cavalheiro. Tudo que disserem nesse sentido, será errado: não ha nada entre os dois. O. K.?

☆

OS medicos britânicos amigos do Sr. Jorge Greer partiram ontem para Londres.

☆

FOI impressionantemente concorrida a sessão de cinema promovida pela S. T. A., sábado, para exibição do maravilhoso filme "La Strada". Gente por tôda parte. A S. T. A. deve controlar melhor a distribuição dos convites. Já na noite da apresentação do Teatro de Arena (na obra da sociedade), a grande maioria das pessoas retirara-se porque não havia onde sentar. O que está acontecendo? O filme, em todo caso, pôde ser levado duas vêzes...

☆

DIZEM que o Senhor Celmar Padilha já está com o casamento marcado...

☆

O SENHOR Alexandre Camacho fêz anos no domingo. O Senhor Camacho estava em casa quando o Senhor Eurico Salles telefonou-lhe perguntando pela comemoração. Conclusão: à noite, todo mundo apareceu no simpático apartamento, inclusive o Senhor e Senhora Eurico Salles. A festinha durou até às duas da manhã e o Senhor Alexandre Camacho recebeu os cumprimentos que, sem dúvida alguma, muito merece.

COMENTA-SE a belissima pulseira de brilhantes da Senhora Octavio Guinlherme de Oliveira.

O [illegible] esteve [illegible] o Presidente da Republica que [illegible] não dá audiencias [illegible] parlamentares nem a [illegible]

O SENHOR Jorge Carvalho de Brito foi submetido a uma operação cirurgica. Apesar dos comentarios contrários, os medicos dizem que o seu estado geral melhora.

O Senhor Carvalho de Brito acha-se no Hospital dos Estrangeiros.

A SENHORA Luis Gouthier está em Goias.

O SENHOR Ray Joseph foi a Buenos Aires [illegible] depois voltar a São Paulo. Sera que as historias já foram contadas?

AMANHÃ, a Senhora Isa Gurgel Dantas vai oferecer uma feijoada.

DEPOIS de amanhã, quinta-feira, a Senhora Carmen Therezinha Mayrink Veiga convida pequeno grupo de amigas para almoçar.

LOGO mais o embaixador de Portugal e a Senhora Antonio Faria recebem para homenagear o Professor Gonçalves Pereira, que atualmente está entre nós.

O Senhor Gonçalves Pereira é natural de Góa.

E por hoje é só.

SÁBADO, NO COPACABANA

DETERMINADO colunista convidou o interino para jantar no Copacabana. Claro que o interino foi. Entre os convidados estavam a senhorita Marilia da Gama Rodrigues, o senhor Hélio Guerreiro, a senhorita Zaide Saldanha, etc., etc.

Em volta as pessoas conhecidas, ou seja, as que tambem eram jantar no Copacabana e ver o bonito "show" do senhor Carlos Machado, eram as seguintes: senhor e senhora João Saavedra, senhor e senhora Joaquim Xavier da Silveira, senhor e senhora Antônio Gallotti, senhor e senhora Fernando Delamare, senhor e senhora Hélio Penna e Costa, senhor e senhora Fernando Aguiniaga, o embaixador e senhora Paulo Hasslocher, senhor Luiz Carlos Thetjun com a senhorita Negra Azevedo, senhor e senhora Quartim Barbosa, senhorita Gilda Jopert da Silva, senhor José Guerios, senhorita Lilian Souza Campos, e outros.

Na mesa, na pista, as conversas da noite eram as mais variadas. Houve um pequeno debate, entre a senhorita Marilia Gama Rodrigues e uma das presentes, tendo sido o tal debate feito em três idiomas diferentes. A certa altura, a coisa parecia mais um encontro dos grandes de Suez... Enfim, os presentes se divertiram, (posso mesmo dizer que eramos nós os de maior evidencia da noite), quem não compreendeu mais nada foi o público em volta e isso já no "Sacha's".

Notava-se, sobretudo, o bom entendimento entre os representantes de uma República Oriental e uma Monarquia dos Balcãs.

ah!... o segrêdo da mamãe era...

BANHA ROSA

Aquêle «segrêdo da mamãe» era tão simples, tão fácil de conseguir! É que ela usava sempre Banha Rosa em todos os seus pratos, que durante anos arrancaram elogios dos familiares. Uma nova geração de donas de casa está agora exigindo também a pura e saudavel Banha Rosa para a preparação dos mais deliciosos quitutes! Há 62 anos mantendo no mercado brasileiro o prestigio de sua alta qualidade, a Banha Rosa pode ser encontrada em todos os armazêns, mercadinhos e feiras.

Experimente v. também e veja por que a

BANHA ROSA

retomou seu lugar na cozinha brasileira!

À venda em latas de 2 kg. e agora tambem em pacotes de 1 kg.

Representante Exclusivo:
Cunha Lima Representações Ltda.
Rua São Bento, 15
Tel. 43-3456 —
Rio de Janeiro.

FRIGORIFICO

RENNER S.A.

PRODUTOS ALIMENTICIOS

62 ANOS DE TRADIÇÃO.

26 042

Black Tie — JOÃO DA EGA

Susan Hayward no Hospital

No noite de 24 às 21 e meia horas, no Cinema Astoria, será projetado na tela um filme estrelado por Susan Hayward, em pre-estreia, em beneficio do "III Serviço de Clinica Pediatra do Hospital São Zacarias". Trata-se de iniciar mais uma campanha para mantenedores de leitos.

Susan Hayward, portanto, estara, nesta noite trabalhando no Hospital São Zacarias e que é uma Instituição de benemerência, onde um grupo de abnegados, entre êles os médicos e as enfermeiras, dedica tempo e atividade, saber e experiência para o bem dos que sofrem ou dos que apenas dêles precisam.

Não e de hoje a atividade dêste centro filantrópico: desde 1951, 35 leitos são ali mantidos neste "III Serviço", atendendo a uma media de 185 criancas anualmente. No primeiro ano foram registrados 30 obitos; no segundo, 1952, 21 obitos; em 1953, 16; em 1954, 15 e em 1955 8.

Ali existe instalado um laboratório bioquimico, tenda de oxigênio e um pulmão de aco, que allas atende a todo o hospital e não apenas ao servico.

Cada mantenedor de leito que se dispuser a minorar os sofrimentos de mais uma crianca deverá apenas concorrer com dose mil cruzeiros anuais; e cada leito terá uma plaquinha com o nome do benfeitor.

Não e dificil concluir que, sendo todos êstes prestimos oferecidos gratuitamente aos que procuram o bálsamo do carinho, da dedicacão e da ciencia, tudo o que se puder fazer, será recebido de coracão. O resultado desta exibicão que e uma gentileza também da Empresa Vital de Castro, será aplicado nesta obra que, com tão poucos dados, far-se merecedora do apoio e do estimulo de quantos não sejam indiferentes ao sofrimento alheio.

Os Patrocinadores

A' frente dos patrocinadores encontram-se o Ministro Antonio Carlos Lafayette de Andrada, sr. Francisco Eduardo de Paula Machado, sr. Candido Paula Machado, sra. Susi Bradley, sra. Adolfo Gentil, sra. John Gardner Williams, sra. Ernesto Silva, sra. America Mendes Rosado, sra. Carmen Carvalho Pinto, sra. Lila Sweet, sra. Laurindo Abrunhosa Cal, sra. Rosita Abrunhosa Figueiredo, sra. Anita Cascardo, sra. Sara Rullin, sra. Mary Linder, sra. Lia Neves da Rocha, sra. Teresinha Freud, sra. Diva Silva Alexandre e muitas outras altas personalidades.

Com estes patrocinadores, diante desta causa e com a oportunidade de se praticar caridade vendo em troca uma "avant-premiere" de Susan Hayward, está evidente o exito do empreendimento que, certamente, constituirá — além de tudo — autentico acontecimento social.

"La Strada"

A apresentação de "La Strada", em direcão de Frederico Fellini, no salão da "Maison de France" na noite de sabado, foi mais um presente da S.T.A. a seus associados e convidados. Casa cheia do que havia de mais expressivo em nosso meio intelectual e social, foi dada a oportunidade de assistir um novo passo da escola Neo-realista italiana, apresentando igualmente a fabulosa Giulietta Masina ao lado de Anthony Quinn e Richard Basehart, cujas dublagens do inglês para o italiano estiveram pessimas. "La Strada", como diz o nome, e a espinha dorsal do filme. Mas e uma estrada bonita sem movimento e sem variedade, ou melhor, uma estrada monotona porque monotono e o filme. Mas pode ser monotono e bonito, poetico, sensivel e humano, mesmo que all seja explicado, assunto sem maior interesse e nao ser os geniais trabalhos de Giulietta Masina (guardem bem esse nome), de Anthony Quinn (Zampano) e de Richard Basehart (o Louco). A producão não entusiasma, mas convence a posteriori. O espectador vai para casa e se põe a lembrar dos pedacos bonitos, como o cavalo que passa lento na rua de madrugada, como a entrega do trombone a passagem da procissão. O mais tudo e Giulietta Masina, Giulietta Masina e Giulietta Masina, cuja plastica fisionômica excede a qualquer expectativa.

Como tivessemos chegados em cima da hora, achamos lugar apenas nas ultimas filas dos balcões, onde a visibilidade se apresenta igualmente perfeita como nas primeiras filas da platéia. Anotamos a presença da sra. Dhanh Silveira de Queiroz, sr. e sra. Alfredo Souto e Almeida, sra. Heloisa Marinho (tida da babada com seu filho Roberto Marinho Neto), sr. e sra. Henrique Mindlin, sr. e sra. Carlos Perry, sr. e sra. Oswaldo de Andrade, sr. e sra. Silvio Schiller, sra. Lisete Pinto, sr. e sra. Luiz Reis e o sr. Albino Coelho Pinheiro que dali nos levaria a tomar parte no juri para a escolha de "Miss Distrito Federal Universitaria", num baile do Hotel Gloria.

O final já conhecido da vitoria de Mônica Noronha Franca, no primeiro lugar e de Renata Muller em segundo e Joselina Cypriano em terceiro, teve suas passagens, de que trataremos na proxima vez.

Baile Das 4 Artes

No proximo sabado, dia 25 a antiga boate Monte Carlo, la na rua Marques de São Vicente será teatro de famoso baile, chamado dos Reis Artes, nos moldes do das Quatro Artes de Paris. Fantasia, preto, branco ou cinza. No interior funcionarão [illegible] de amadores, e no patio externo 40 figuras da Escola de Samba do Estacio.

O Carnaval de 57 evidentemente, vai começar em agosto de 56.

ATENÇÃO

ESPUMA DE NYLON	CR$ 98,00
TEIA DE ARANHA	CR$ 95,00
MALHA 60 — FIO PRETO	CR$ 78,00
MALHA 54	CR$ 58,00
MALHA 51 — FIO RETORCIDO	CR$ 52,00

CINTA, CINTURITAS e P.ª SEIOS
— PREÇOS EXCEPCIONAIS —
Depósito de A CINTA MODERNA
Rua da Constituição n.º 36

EXPOSIÇÕES

O [illegible] Fraguas, [illegible] assim do saudoso [illegible] Fraguas, [illegible] ra a frente da Colonia de Pintores do Brasil, esta preparando material para uma grande exposição de pintura que realizara em setembro vindouro, no Espirito Santo. Ha pouco, Wagner Fraguas esteve em visita à cidade de Vitória, em gozo do prêmio de viagem da "Boa Vizinhança". Nessa sua mostra, o artista patricio expoz cerca de cinquenta trabalhos.

BRASIL KENNEL CLUB

O presidente do Brasil Kennel Clube, Dr. Persival Benevides de Azevedo, convocou o Conselho Deliberativo daquela agremiação para uma reunião no proximo dia 22 as 17 horas, na sede da Rua Benet, 23 — 13.º andar, a fim de deliberarem sôbre a situação geral do clube, traduzida a balanço em 31 de maio dêste ano, modificar o Estatuto e tratar de assuntos de interêsse geral.

"Bolachinha de água e sal"

agora na qualidade

aymoré!

Um sucesso!

Leve!

Deliciosa!

Procure hoje no seu fornecedor

BISCOITOS AYMORÉ LIMITADA

Rio de Janeiro: R. da Quitanda, 106/110
São Paulo: Rua Roberto Simonsen, 88

Chão limpinho... foi

SOLUPAN

que lavou!

Com SOLUPAN não é preciso esfôrço! SOLUPAN dissolve completamente a sujeira deixando o chão limpinho num instante... sem esfregar! Use-o também nos pisos, paredes, pias, banheiros, alumínios, louças, cristais... e veja como é mais fácil limpar!

- o pó que limpa!

Cinema

Cotação do Dia

"ARMADILHA AMOROSA"

(The Tender Trap)

Frank Sinatra vive um rapaz solteiro que reside num luxuoso apartamento em Nova York, quando recebe, inesperadamente, a visita de um velho amigo (David Wayne), já um tanto entediado com a rotina do casamento. A vida de Sinatra, sistemàticamente assediado por lindas mulheres, empolga o amigo de tal maneira que êle se deixa inclinar pela idéia do divórcio. Êste é o tema do filme, inspirado, ou melhor, visivelmente calcado no roteiro teatral, extraído de uma peça de provável êxito na Broadway. A Metro perdeu, embora conscientemente, a oportunidade de realizar mais uma de suas boas comédias musicais, uma vez que no elenco já figuravam os nomes de Sinatra e Debbie Reynolds — mas preferiu "filmar" a peça, còmodamente, onde a linha predominante seria caricaturar não só a vida do solteiro como a do casado. Ainda assim, o filme resulta numa comédia sentimental sem grandes pretensões, com algumas boas situações cômicas e repleta de "gags" verdadeiramente hilariantes. Charles Walters dirigiu o espetáculo com sobriedade, conseguindo uma atuação correta de todo o elenco, onde figuram ainda Celeste Holms, Lola Albright, Carola Jones e Jarma Lewis. Na trilha sonora consta apenas um número musical ("The Tender Trap"), cantado na apresentação e no término do filme — e aproveitado ligeiramente no meio da história.

Cotação: RAZOAVEL.

INTERINO

IRENESI DE PAIXÕES — Filme que traz de volta Joan Crawford, ao lado de Jeff Chandler e Jan Sterling, o que é, certamente, uma atração para o público. Trata-se da história de uma mulher solitária que sente renascer o calor da juventude e luta desesperadamente para prender o homem que lhe despertou a paixão adormecida. Sabe que êle é um sedutor de mulheres que mais que seus encantos o atrai o seu dinheiro, e sôbre êle recai a morte de outra mulher. Mas está disposta a perdoá-lo por um pouco de amor

Dana Andrews e sua mulher, Mary, repousam ao sol junto à piscina de sua espaçosa casa em San Fernando Valley. Dana é um dos atores mais populares e ocupados de Hollywood. Desde o início de sua carreira cinematográfica, êle tem a seu crédito tôda uma série de filmes de sucesso

REGRESSOU JONALD

Após uma viagem de mais de dois anos, através da Europa e Asia, acaba de regressar ao Rio o medico e jornalista Osvaldo de Oliveira, mais conhecido pelo pseudonimo de Jonald. Tendo visitado 16 países, não apenas escreveu para diversos orgãos da nossa imprensa como também em importantes publicações da Europa.

Jonald, que durante longos anos foi critico e diretor cinematográfico, trouxe dos varios países que visitou, novas coletaneas de filmes de dança e dentro em breve deverá apresentar o 1.° Festival mundial de dança, que terá o título geral de "Festival Ballet".

Esta foto de Rhonda Fleming e de seu marido, Dr. Lewis Morrill, foi batida numa festa em Hollywood, pouco antes de o casal anunciar sua separação. Mas amigos tanto de Ronda como do Dr. Morrill acham possível que os dois ainda venham a se reconciliar

CORREIO DA ITÁLIA

120 BILHÕES EM 1955

O último número da revista "Lo spettacolo", publicada pela Sociedade Italiana dos Autores e Editores, dá a conhecer os resultados estatísticos do movimento financeiro dos espetáculos na Itália durante os primeiros nove meses de 1955, que permitem serem tiradas conclusões sôbre o balanço do ano inteiro.

O teatro, no conjunto, em vez de acusar uma tendência à diminuição [illegible]

No cinema, se até fins [illegible] o número dos espetáculos e espectadores [illegible] correspondente período de 1954, o número dos espetáculos aumentou de 9,5 % e o dos espectadores, de 1,3 %, a percentagem mais elevada em relação aos anos anteriores, [illegible] em 1953 e 1954, quando o aumento ficou em 2 %. No que tange à despesa do público com o cinema, também se manifestou a tendência para o aumento, pois os valores dos primeiros nove meses de 1955 permitem indicar como superior, aproximadamente, a 120 bilhões de liras o total do interêsse anual, com um aumento de 15 bilhões em relação a 1954, que por sua vez assinalara um aumento de 11 milhões em relação a 1953. Muito embora numerosos mercados do norte da Itália se achem próximos da saturação e por muito que seja a concorrência da televisão e mercado de consumo cinematográfico, no seu conjunto, ainda apresenta uma linha ascendente e garantias de aumento no próximo futuro.

Tendências mais ou menos invariadas verificam-se nos demais tipos de espetáculo e diversões públicas, no que tange à despesa do público.

No total de todos os tipos de espetáculo o aumento médio na despesa do público foi, em 1955, de 10,47 % em relação a 1954 e que significa que a despesa total deverá subir, no balanço do ano, para 147 bilhões de liras, contra 133 bilhões do ano anterior.

Itália, Primeira no Continente Europeu

A resenha estatística da revista "Lo spettacolo", publicada pela Sociedade Italiana dos Autores e Editores, fornece uma serie de dados atualizados referentes as vendas de bilhetes de ingresso aos cinemas e a despesa do publico nos principais países do mundo. Os dados mais significativos são os que estabelecem uma relação entre o numero de bilhetes vendidos e a população de cada país pois êles indicam a verdadeira penetração e difusão do espetáculo cinematografico nos varios países.

Nessa base das frequências em relação a população, a Grã Bretanha continua mantendo o primado mundial: cada um de seus habitantes vai ao cinema, em media, 25 vêzes ao ano. Todos os demais países aparecem bastante distanciados dêsse indice de frequência. O segundo lugar cabe à Nova Zelândia (17,6 bilhetes de ingresso ao ano por habitante); seguem-se, na ordem a Irlanda (17,2), a Australia (16,5) e a Italia, que, com a média de 16,5 bilhetes vendidos ao ano por habitante, se coloca no primeiro lugar do continente europeu e no quinto lugar mundial. Vêm, depois, os Estados Unidos (média de 16 bilhetes ao ano por habitante), a Alemanha Ocidental (14,1) e o Canadá (14). (U.I.F.)

"A GRANDE MURALHA"

Após dois anos de preparação, o diretor Renzo Merusi está na iminência de realizar seu filme, em Cinemascope e a côres, ambientado na China setentrional e intitulado "La grande muraglia". Baseado num argumento do próprio Merusi, o "script" foi levado a termo por uma equipe de especialistas italianos, entre os quais se encontram Cesare Zavattini e Giorgio Prosperi. O enrêdo conta a história de um jornalista norte-americano e de um fotografo italiano, que pretendem realizar uma reportagem sôbre o contrabando de armas ao longo da fronteira do Norte da China. — (U. I. F.).

REPORTAGEM de BÔLSO - Stanislaw Ponte Preta

Graças à Fototeca Lalau, Stan Reaparece em Quadrinhos

ARMANDO LOUZADA — por alcunha o "Pé na Cova" — empresário das três cantoras de maior sucesso na noite carioca: Angela Maria, Elizete Cardoso e Carminha Mascarenhas. Louzada entrou em entendimentos com o "Club 36" e com "Cangaceiro", para a próxima apresentação da terceira das cantoras citadas. Quem vencerá?

SIWA — a vedetinha — primeira figura da Cia. Silva Filho, companhia que está brigando com a Prefeitura para permanecer no Teatro João Caetano. Acontece que a deserção do elenco coloca o empresário em dificuldades, principalmente agora, quando a própria Siwa anuncia o seu propósito de picar a mula para Recife.

CARLOS MACHADO — um dos mais diletos personagens da flor dos Ponte Preta — não é homem de ficar parado. Por isso mesmo já pensa no seu "show" de reaparecimento no palco do Night & Day. Entre os boatos que soltou, fala no aproveitamento de Lilliam Fernandes, que êle mesmo revelou ano passado como vedetinha.

IVANA — que embora vocês pensem que é brincadeira é êsse aí mesmo, do fotografia, forma um dos quadrinhos desta emocionante série hoje lançada pelo Stradivarius do moderno jornalismo aborigene. Como anunciou em furo o mais vivo, Rui Cavalcanti vai casar e isso talvez anime Ivana. Quem quer casar com Ivana?

JORGE VEIGA — o caricaturista do samba — que fugiu da noite carioca há mais de três anos, pois sua última aparição foi como ator e cantor do "show" "Quem roubou meu samba" (título inspirado na obra musical de Ibrahim Sued), ameaça reaparecer em rápida temporada, substituindo Elizete Cardoso no "Club 36".

MARA ABRANTES — a Marilyn Monroe em negativo — que deixou mesmo o "Cangaceiro" (meu Deus, como é chato ser bem informado), coisa que Lalau informou em primeira mão, teatro (Cia. Luis Iglesias), o primeiro seria para voltar ao teatro (Cia. Luiz Iglesias), o segundo para aparecer como "lady strooper" do novo boite Fiesta.

LUCIO RANGEL — único critico musical a contar a verdade sôbre as audições de Dizzie Gillespie no Rio. Lúcio, tal como nós, cujo bom gôsto é faceta marcante da personalidade, achou que a orquestra de Gillespie só tocou bem mesmo o "For Dancers Only". E desancou o ridículo cantor Austin Cromer.

BIBIANA — o pianista — deixou o piano do "Jirau" esfriando e bateu, por sorte ainda êste mês com destino à Venezuela, como integrante do conjunto de Walter Azevedo, cujo (com repertório exclusivamente nacional) estreara em Caracas e logo partira para novas apresentações em outras capitais

Um vôo que modificará seus hábitos de viagem!

Seu primeiro vôo no Metropolitan, *Super-Convair 440* da Real-Aerovias, será a descoberta para as suas melhores viagens aéreas. Ràpidamente, enquanto seu avião ganha altura, você sentirá como é maravilhoso voar nesta luxuosa e moderna aeronave. Verá, pelas janelas panorâmicas, as paisagens deslizarem cèleremente. Observe depois como a cabine é silenciosa. E note como o vôo do *Super-Convair 440* é suave, livre de turbulências e vibrações. Mesmo a grande altitude, você não sente pressão nos ouvidos, porque o sistema de pressurização do *Super-Convair 440* mantém, no interior do avião, a pressão do nível do mar. O mais moderno pilôto automático. Serviço de luxo para maior confôrto e prazer de sua viagem! Ar condicionado a bordo, grandes e macias poltronas, lanches deliciosos e gentis aeromoças para atendê-lo.

- *A mais silenciosa cabine até hoje construída!*
- *Mais luxo e confôrto a bordo!*
- *5.000 HP de fôrça!*
- *Mais velocidade!*
- *52 lugares e janelas panorâmicas!*

Vôe no METROPOLITAN, Super-Convair 440, o mais veloz bimotor da atualidade!

REAL-AEROVIAS — A maior companhia brasileira de aviação

Aonde Iremos Hoje

CINEMA

FUZILEIRO DO AMOR — Filme carioca do paulista Mazzaropi que se apresenta em dois papéis, o que dá margem a tremendas complicações. A heroína é Terezinha Amayo. E mais velhos conhecidos como Wilson Grey, Gilberto Martinho, Roberto Duval e Pedro Dias. "Script" e direção de Eurides Ramos. Nos cinemas: Royal, Mello e Regência. Horários: 14, 16, 18, 20 e 22 horas.

• • •

O GIGANTE DE PEDRA — Filme exibido no Festival de São Paulo. Produção de Walter Lourenço que dirigiu, escreveu, gravou o som, coordenou etc. O elenco é comandado por Paulo Monte. Irene Kramer, Fernando Pereira e Silvia Ottof. Verde-amarelo. Cinemas: Rivoli, Central, Colorado, Itacambira e Lírio São José. Horários: 14, 16, 18, 20 e 22 horas.

• • •

O QUE O AMOR NOS NEGOU — Drama cinemascope. Direção de Philip Dunne. Com Richard Egan, Dana Winter. Nos cinemas Palácio, Roxi, Madri e Santa Alice. Horários: 14, 16, 18, 20 e 22 horas.

• • •

OS AMANTES DO TEJO — Filme francês que aproveita as paisagens de Portugal e os fados de Amália Rodrigues. Com Daniel Gelin e Françoise Arnoul nos papéis principais e mais Trevor Howard, além de Betty Stockfeld, Marcel Dalio e Ginette Leclerc. Direção de Henri Verneuil. Nos cinemas: São Luiz, Rex, Rian, Carioca e Icaraí. Horários: 13.20, 15.30, 17.40, 18.50 e 22 horas.

TRAGICA FATALIDADE — Com Edward G. Robinson, apresentando uma refilmagem de "The Mouthpiece". Filme de "gangsters" e violência por todos os cantos. Nina Foch tem o principal papel feminino. Direção de Lewis Allen. Nos cinemas: Pathé, Presidente, Pax, Caruso, Eskye, Imperator, Coliseu, Sta. Cecília, Rosário e Paraíso. Horários: 14; 15.40, 17.20; 19, 20.40 e 22.20 horas.

• • •

NO MAU CAMINHO — Filme de "suspense", amor e piadas. Direção de Phil Karlson, com a bonita Kim Novak ao lado de Guy Madison, Rian Keith e outros. Nos cinemas: Odeon, Tijuca, Madureira, Abolição e Bonsucesso. Horários: 14; 15.40; 17.20; 19; 20.40 e 22.20 horas.

• • •

FRENESI DE PAIXÕES — Trazendo de volta Joan Crawford, desta vez ao lado de Jeff Chandler e Jan Starling, contando ainda com Charles Drake. Direção de Joseph Pevney. Nos cinemas: Vitória, Copacabana, Miramar, America, Botafogo, Sta. Alice, Floriano, Monte Castelo, Leopoldina. Horários: 14, 16, 18, 20 e 22 horas.

• • •

A NAVE DAS MULHERES — Filme de aventuras eróticas-sensacionalistas, com Kerima, Mas Britt, Ettore Manni, Tania Weber e outros. Direção de Raffaello Matarazzo.

• • •

ARMADILHA AMOROSA — Comédia com Debbie Reynolds e Frank Sinatra, ao lado de Celeste Holm. Cinemascope, "Eastmen Color". Nos três Cines Metro. Horários: (Passeio 11,40); 13,45; 15,50; 17,55; 20 e 22 horas.

• • •

QUANDO O CORAÇÃO FLORESCE — Filme de David Lean com Katherine Hepburn. No cinema Império. Horários: 14; 16; 18; 20 e 22 horas.

• • •

PASSATEMPO

CINEAC-TRIANON e CAPITÓLIO — Exibição de documentários, desenhos, comédias, jornais, etc.

Modas ■ Culinária ■ Lar ■ Decoração ■ Modas ■ Culinária ■ Lar ■ Decoração

DESFILE

Para quem trabalha, nada melhor do que o conjunto de saia e blusa numa sugestão de RHODA LEE. Aqui está um modêlo de blusa, onde se destacam a gola alta, recortada e as mangas compridas com pesponto duplo na cava e nos ombros. (FOTO TRANSWORLD)

Conselhos Úteis

A melhor maneira de se limpar uma peça de veludo enteleé e lava-la em água quente sem esfregar. Faça-a enxugar depois, dependurada num cabide de matéria plastica e passando-lhe um pano limpo. Não passe a ferro.

• • •

Beleza de uma forma ou de outra, é uma coisa que tôda mulher pode adquirir. Não é só a beleza de traços que conta. Existe a beleza da elegância, a beleza da postura, a beleza de um corpo bem proporcionado, a beleza da alma feminina que se reflete no rosto muito mais do que a maior parte das pessoas julga, a beleza da graça no andar, simpatia, etc., etc. Assim, tôda mulher deveria estudar com cuidado todos êstes itens essenciais, procurando na medida do possivel desenvolver ou conservar seus encantos.

• • •

Convem saber que as meias em geral duram muito mais, quando são mergulhadas numa solução de água e vinagre, antes de serem usadas.

As Expressões Impróprias

PERGUNTA: "Meu filho de três anos começou recentemente a usar palavras inconvenientes. A principio fingi que não percebia, na esperança de que esquecesse aquelas expressões, se ninguem lhe desse atenção. Minha mãe, no entanto, ao ouvi-lo, insistiu em que eu devia bater-lhe e lavar sua bôca com sabão para acabar com aquela "malcriação". Quem esta certa?

RESPOSTA: Não creio que o sabão seja uma solução adequada. Confundira a criança, e se ela tiver um espirito forte, provavelmente insistirá no uso das palavras impróprias para demonstrar seu ressentimento.

A criança de três anos certamente ignora o sentido das palavras que pronuncia. Guardou-as apenas porque as achou bonitas. Sempre que seu filho usar essas expressões, o melhor é não castiga-lo nem fazer que que não ouve. Será preferivel fazer um esforço construtivo para resolver o problem . Ensine a seu filho expressões mais desejaveis que êle tenha prazer em prenunciar. Poderá inventar palavras sonoras ou tirar expressões de alguma canção de ninar.

Da proxima vez que seu filho usar uma palavra censuravel, ensine-lhe a dizer "lero-lero", "bilu-bily", ou qualquer outra coisa sem setindo. Ele ficará encantado e abandonará a palavra ofensiva.

No entanto caso insista, procure explicar-lhe que aquela palavra é feia e um menino educado não a usa. Surgirá outra palavra para substitui-la. Se tratar a situação com habilidade, não haverá nenhum problema.

HOROSCOPO PARA AMANHÃ

CAPRICORNIO — De 21 de dezembro a 20 de janeiro.	• Bom para a vida social. Impropicio para o amor.
AQUÁRIO — De 21 de janeiro a 20 de fevereiro.	• Seja cautelosa, sobretudo se dirige carro. Tendência às inflamações da garganta.
PEIXES — De 21 de fevereiro a 20 de março.	• É possivel que melhore o terreno sentimental. O melhor dia do mês.
ARIES — De 21 de março a 20 de abril.	• Bom para o trabalho. É possivel que melhore o terreno sentimental. Cuidado com a saúde.
TOURO — De 21 de abril a 20 de maio.	• Não deixe seduzir pelas aparências e pelas promessas. Reflita antes de decidir-se.
GÊMEOS — De 21 de maio a 20 de junho.	• Propicio as viagens de recreio. Bom estado físico.
CANCER — De 21 de junho a 21 de julho.	• É possivel que aumente o circulo de suas amizades. Sorte nos negócios.
LEÃO — De 22 de julho a 22 de agôsto.	• Você é demasiado impulsivo e impressionavel porem goza de uma grande sorte no terreno sentimental.
VIRGEM — De 23 de agôsto a 22 de setembro.	• Não perca a paciência se o que você projeta tropeça em obstáculos.
LIBRA — De 23 de setembro a 21 de outubro.	• Não peque tampouco por excesso de confiança, em particular em questões de dinheiro. Cuide de sua alimentação.
ESCORPIÃO — De 22 de outubro a 22 de novembro.	• Demasiada despreocupação em seus assuntos e dificuldades. Não descuide de sua saúde.
SAGITÁRIO — De 23 de novembro a 20 de dezembro.	• Corte o mal de raiz, antes que ele se torne resultado. Conserve sua calma em todos os momentos.

Cozinha Melhor

DOCE DE MAÇÃ COM MERENGUE

Delicioso para variar a conhecida maçã

1 quilo e meio de maçãs;
½ quilo de açucar;
1 copo de agua;
3 claras batidas em neve;
algumas gôtas de limão.

MANEIRA DE FAZER

1 — Descascam-se as maçãs e cortam-se em fatias não muito finas, colocando-se em uma caçarola com a agua e cobertas com o açucar. Leva-se ao fogo brando, deixando-se cozinhar durante algumas horas. Retira-se do fogo e deixa-se esfriar. Coloca-se em um prato de vidro e leva-se ao congelador.

2 — Batem-se as claras em neve, com as gôtas de limão. No momento de servir, cobre-se com o merenque ou com creme de leite batido.

AS VITAMINAS DO COMPLEXO B

As vitaminas do complexo B (tiamina, riboflavina, niacina, acido pantotênico, etc.) existem normalmente no ôvo de galinha em quantidade apreciaveis. Êste alimento natural é um dos bons fornecedores do complexo B. Os vitaminas B não são destruidas quando o ôvo é servido ou cozido até 10 minutos. Interessante é que elas se encontram tanto na gema quanto na clara. A riboflavina e o acido nicotinico estão em maior quantidade na clara, enquanto o acido pantotenico na gema. O ôvo integral fornece quantidades substanciais destas vitaminas e mais de niacina e tiamina. Segundo Adrian do Laboratorio de Bioquimica da Nutrição de Bellevue, Seine-et-Oise), os ovos podem fornecer as quantidades totais de riboflavina e acido pantotênico necessarias ao homem na sua alimentação diaria. As outras vitaminas (acido nicotnico) são fornecidas em quantidades menores, mas, mesmo assim, o ôvo pode ser considerado uma excelente fonte natural do complexo B para o homem. Sua inclusão, uma vez por dia na alimentação, sob qualquer forma culinária, representa uma garantia de boa saúde, pois assegura ao homem fornecimento regular das vitaminas do complexo B, além de outras (A, D).

O GAÚCHO Em Quadrinhos

Romance Brasileiro de JOSÉ DE ALENCAR

CAPITULO II

Desenhos de Jose Geraldo — Adaptação e Serviço Grafico da Editora Brasil América Limitada Direitos Reservados Exclusividade de ULTIMA HORA Para Publicação Diaria no Rio e Sao Paulo

Era o cavaleiro moço de 22 anos, quando muito, alto, de talhe delgado, mas robusto. Era um gaucho, vestido à maneira dos valentes homens de sua terra, e sua montaria, um muzelo, era um cavalo grande e fogoso ...
Depois de algum tempo de marcha, avistou o gaucho no meio do campo o rancho de um posteiro, nome que se davam nas estancias aos vaqueanos incumbidos de guardar o gado sôlto. Encontram-se dessas choupanas de distância em distância, pela extensão dos grandes pastos.
A porta da choupana, o gaucho gritou ...
Ola, amigo. Deus o salve!
Pela porta aberta, via-se no interior da habitação um homem deitado sôbre um pelego, sito é, uma pele de carneiro. Ao ouvir a saudação do recem-chegado, o posteiro — pois era êle — levantou a cabeça.
Para o servir!
Sabe me dizer se o coronel estará em Jaguarão?
Até anteontem, estava
Mas de um momento para outro pode ser preciso em outra parte
Ainda mais agora, que os castelhanos ai andam fazendo das suas
Bem
Antes da noite saberei

Escolhemos para mamãe

repouso, economia e satisfação

oferecendo-lhe uma **PRIMA!**

Com um pequeno aumento mensal na verba do Papai... conseguimos *repouso, economia e satisfação* todos os dias para Mamãe! Com a nova Lavaroupa PRIMA, Mamãe pode agora manter toda a nossa roupa alva e bonita, e economizar também. PRIMA lava toda a roupa do mês gasta apenas Cr$ 5,00 de energia elétrica!

- Conserva e lava melhor a roupa evitando o atrito entre as peças.
- Não requer água quente nem pressão de água.
- Não precisa ser fixada ao sólo.
- Lava 4 quilos de roupa em apenas 8 minutos.
- Funciona em qualquer voltagem.
- Tem assistência técnica permanente.
- É fornecida em uma bela serie de côres à sua escolha.

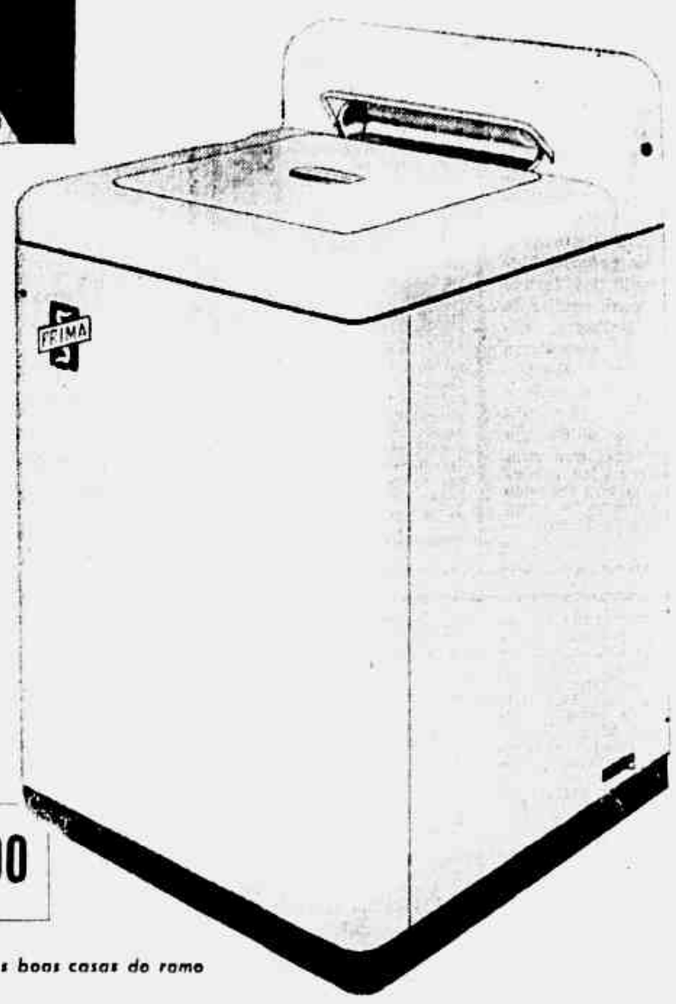

$ 15.950,00

à venda nas boas casas do ramo

LAVAROUPA PRIMA

Produto da **METALURGICA SERVUS S.A.**

Rio de Janeiro: Rua da Assembléia, 36 – Salas 1003/1004 – Telefone 22-7856
São Paulo: Rua Libero Badaro, 152 – 19.º andar – Telefone 34-8151

Blendord

Roda dos DISCOS — PAULO MEDEIROS

JUSTIFICAÇÃO

Ary Vasconcelos apanhou-me há algum tempo num almôço e desenrolou-me sem mais aquela uma porção de perguntas para sua enquetinha de "O Cruzeiro". Respondi como pude de momento, limitado a citar somente um nome em cada resposta.

Em todo caso vai aqui uma justificação das escolhas que fiz. Perguntou-me Ary: Qual o melhor cantor de todos os tempos?

Resposta: Silvio Caldas. P.: qual a melhor cantora de todos os tempos? R. — Dircinha Batista. P. Qual a melhor orquestra (idem, idem)? R. Fon-fon. P. — Qual o maior conjunto de todos os tempos? R. — Benedito Lacerda. P. — Qual o maior letrista, (idem idem)? R. — Noel Rosa. P. Qual o maior compositor (musica) idem, idem? R. Ary Barroso. P. — Qual o melhor conjunto vocal, idem, idem. R. — Bando da Lua. (primeira fase). P. Qual o melhor samba? R. — "Jura" de Sinhô. P. — Melhor marcha? R. — "As Pastorinhas"? P. qual a maior revelação? (cantor (a) ou compositor)? R. — Billy Blanco e Tom (Antonio Carlos Jobim).

De um modo geral os que leram as respostas, em comentarios comigo, aceitaram as indicações. Alguns no entanto estranharam não só a inclusão de Benedito Lacerda, como também a de Billy Blanco e Tom. Daí a justificação.

Quem conhece um pouquinho da música popular brasileira e sabe a importancia que teve para a mesma esse conjunto de Benedito, não pode estranhar minha resposta. Hoje, nos temos um regional de Canhoto que é de primeiríssima. Mas, na epoca, Benedito Lacerda foi absoluto. De grande importancia para a música brasileira.

Por outro lado Billy Blanco e Antônio Carlos Jobim, são dois compositores jovens, com grandes qualidades. Qualidades já de sobejo demonstradas em varias composições ja lançadas e irão se aprimorar ainda com o correr dos tempos, com a canseira, dando-nos ainda muita coisa boa.

As respostas que dei apressadamente ao Ary Vasconcelos, depois de publicadas e lidas, deram-me a certeza de que eu não tinha dito nenhum disparate. E aquilo mesmo. Pelo menos no meu entender.

Retôrno

Ramalho Neto já retornou de sua viagem aos States, com muita novidade e saborosas coisas para nos contar. Aguardemos.

Cauby, o Pesado

Se há um cantor com queda de publicidade foi o rapaz para o Cauby Peixoto. Talvez seja por causa do Dr. Brincadeira, perdão do Dr. Veras, que tem sua ânsia de publicidade fez o rapaz passar por cada papelão horrivel. Aquela historia dos desmaios de cem pratas e outras babosices do mesmo genero.

Há pouco disseram-me que Cauby já se havia libertado do supradito Dr. Piquet satisfeito com êsse 13 de maio do primo do Formigão. Mas não é que em sua última gravação para a Columbia, Cauby mostra que é pesado mesmo. Questão de destino, talvez.

Imaginem só que êle grava numa das faces o bonito samba de Jayme Florence e Augusto Mesquita, "Molambo". Mas na outra, senhores, êle se estrepa todo. Grava, imaginem só! — a ultima composição do fotografo Ibrahim que, como das outras vezes, deu parceria a um senhor Mario Jardim.

Ora vamos e venhamos: arranjar do Dr. Veras, para sair no Ibrahim, é positivamente pular do fogo para a caldeirinha ...

Unhas - Verrugas - Calosidades

Sem operação e sem cicatriz. Resultados comprovados. Med. resp. Dr. J. A. C. Ramos — Largo de S. Francisco, 26, apto. 704. — Quarta feira, o dia inteiro, quinta feira, de 8 às 10 horas.

CARLOS, RENATO e FERNANDO APRESENTAM

Luzes da CIDADE

MARIA LUCIA VELLER — O lindo busto que a "Rolleiflex" de Luiz Santos levou, recentemente à tela e pesquisa os melhores clubes desta Capacabana vem mais da casa nova. O carro é do namorado Wilson.

Parada de Elegância no "Circulo Militar"

[illegible]

A. A. CARIOCA

Em conversa com o presidente do A. A. Carioca, tomamos conhecimento do seguinte: também na sede do grêmio da rua Senador Soares, funciona uma escolinha que conta atualmente com 80 alunos. E mais: já o nosso Ibirapuera, Bonsucesso, Ramos, Jacarepaguá, Ilha do Governador, Vila Isabel, Madureira, Campo Grande, Santa Cruz, Bangu, Realengo, Penha, Méier, Irajá, Vaz Lobo, Vila Kosmos, Vila Militar, Deodoro, Marechal Hermes, Olaria, Ramos, Bonsucesso

Onda e Ondas

MARIJÓ

QUE GRACINHA!...

Adolfo Cruz, da Nacional, é um bom rapaz. Tem uma coisa: é incoerente e erradinho que nem êle só. Por causa disso, êste aqui, ontem falou no formosura. (E êle não gosta nada disso...)

Não vê que, no dia 18, noticiou com alvoroço, que o marido de certa cantora fugira levando o carro da pobre e que ela, além de pedir o desquite, tinha dado queixa à polícia, exigindo a devolução do carro, sem o esposo.

Acontece que, tendo ouvido, em diversas fontes, outros detalhes sobre o escandaloso assunto, como, por exemplo: que o esposo dava pancada e xingava a cantora, por engano atribuímos também ao Adolfinho êsse detalhe. Mas, até aí, nada de mais nem de menos. O interessante é que o beleza, depois de espalhar a notícia, acrescentou, com voz compungida: "Nós já sabíamos de muita coisa sobre o caso mas não é de nosso feitio explorar assuntos dessa natureza..." (E foi aí que comentamos: "Ah, que gracinha! Não gosta de explorar mas falou, não é?")

Pois querem ver? Uma leitora nos telefonou pra contar em seu programa de ontem, o Adolfinho mandou que seu colega lesse nossa crônica até o ponto que acabamos de citar, para atalhar assim: "Eu não falei em pancada, nem em xingamento. O Marijó, na falta de assunto afirma coisa que não ouviu, pra fazer humor."

Ah, que gracinha! Estão vendo? O dendoquinha, depois de dizer que alguém roubou um automóvel, fica rubricando com a idéia de dizer que esse alguém xingava a esposa e lhe dava pancada. Depois de divulgar o roubo, Adolfinho, tudo mais é ponto de um dia.

Mas vão vendo o resto: querendo justificar a incoerência, Adolfinho, foi novamente incoerente! Caiu outra vez, pobrezinho! Olhem só: anteontem disse: "Nós já sabíamos muita coisa sobre o caso mas não é de nosso feitio explorar assuntos dessa natureza..." E falou no assunto! Falou, gente! (Primeira incoerência). Ontem, tentando justificar ter falado, alegou: "Ao dever de informar ao ouvinte..."

Se é assim, então por que não "cumpriu o dever informando quando "sabia muita coisa sobre o caso"? Hein?...

Que amorzinho!

E há mais gente. Prudentemente, não mandou que o colega lesse o resto de nossa crônica onde comentamos outra incoerência: se não besteira de grosso calibre do nhanhanzinho. Imaginem que o gracinha, no mesmo programa, logo que acabou de espalhar a notícia, segundo a qual um cidadão havia roubado o carro da esposa, anunciou, como se fosse a palmatória do mundo: e intendeu-se elegantemente, a "crítico de crítico" cinematográfico. "Como não se deve fazer uma crônica..." E mandou que o colega lesse um delicioso comentário (diga-se de passagem) do cronista de cinema de "O Dia" o qual, falando do filme nacional ora em exibição, fez o elogio de uma dama que, no cinema, estava a seu lado... O filme era "Tão Bom" que ele acabou se interessando pela moça.

Pois veiam. O professor não gostou... e o que é lamentável, não entendeu. Depois da leitura da crônica, ensinou, sangado: "É assim que não se deve fazer uma crônica..." porque ramos falar mal mas vamos falar de cinema brasileiro... Quanto dessa linda besteira! Imaginem "Olha mais gracinha do formoseza". Se o que o cronista disse não é falar mal do filme então este aqui é moço. Pera aí...

Isso o professorzinho não mandou ler... A candidatinha somente interessou desmentir que tivesse chamado alguém de mal educado depois de noticiar que esse mesmo alguém roubara o carro da própria esposa. Deve ser isso que não gostou.

E depois ainda dá que nos falta assunto.

In fo co.

ERA PARECIDO!

No dia 15, contamos que o comentarista esportivo Benjamin Wright (o melhor de 55 e de 56 também, segundo do "Maracanãzinho" durante um jogo de basquete disse a... e o locador foi contundido neste ensejo. "Pois não foi o Benjamin", um leitor informou. "Foi um outro com nome parecido. O Benjamin, não". Caramba. Bem a gentalha dos que am dandinho, com vontade nesse sentido, comprar barulho à toa.

ESTA NÃO!

Ah, ao almoço, as meias não falaram nada bom a respeito da TV Tupi. Não vê que o excelente locutor Alberto Perez se saiu à descarga aberta (Que lindas e artísticas explicações fazia no programa... às 13.27 quando com Mergulhou na eternidade, exclamando:

— Faço questão que você...

Deu um milhão de cruzeiros. Foi mal, pelo amor de Deus!

Ouçamos o programa: Dia 19 — Programa Januário Peixoto (Mundial).

Vimos o programa: Dia 19 — Trem da alegria (TV Rio).

ENCADEADO PARA O ADOLFO Nacional (Cruz).

Bolsa do RADIO

NÃO PERCAM

M. Educação — Aventuras no mundo da física (20.30).
Rádio Mundial — Conchita Bonacorsi (20.45).
Rádio Eldorado — Concêrto Eldorado (22.0).
Emissora Metropolitana — Alguns minutos (24.0).
Rádio Guanabara — Sucos de pensamentos (22.0).
Rádio Nacional — Cartaz da semana (22.0).
Rádio Globo — Retratos de mamãe (20.3).
TV Rio — Teresinha Gazeau (20.0).
Rádio Copacabana — Jornal musical (18.3).
TV Brasil — Música clássica (22.0).

PODEM OUVIR

M. Educação — Histórias e músicas do Brasil (20.10).
Rádio Mundial — Bandinha do Castelo (21.30).
Mayrink Veiga — Na batida do samba (20.00).
Rádio Tupi — Parece que foi ontem (22.0).
Emissora Metropolitana — Nosso ritmo (20.30).

PROGRAMAS INFANTIS

Para amanhã:
Rádio Tupi — Novela infantil (18.15).
Rádio Guanabara — Escola Ruiz (9.45, 12.30 e 18.15).
TV-Rio — Zoo na TV (18.30).
TV-Tupi — Circo Bombril (19.30).
Emissora Metropolitana — Copacabana Clube (11.00).
M. Educação — Reino da alegria (17.30).

Programas Femininos

Para amanhã:
Rádio Tamoio — Sua saúde (10.0).
Rádio Nacional — Lar doce lar (14.0).
Mayrink Veiga — Seu lar e você (16.30).

DISSE-ME-DISSE

Poesia Viva

Nova iniciativa do setor cultural da Rádio Ministério da Educação. Trata-se de um curso e palestras (21 horas) ministrado pelo professor [illegible]

Conservatorio da Radio Ministerio da Educacao

[illegible] a Rádio Ministério da Educação [illegible] ao ar, com a participação de [illegible] (21 horas) [illegible]

A Bandinha do Castelo

Entre as agradáveis atrações da programação noturna da Rádio Mundial, A Bandinha do Castelo apresenta uma fantasia [illegible] Rio, sempre diferentes um do outro. Alberto Carvalho faz os artistas e dirige a Bandinha e Joaquim Pinto escreve e lê o roteiro do programa. A Bandinha do Castelo é apresentada todas as terças-feiras às 21.30 horas, através dos [illegible] da Rádio Mundial.

No "Falando de Cadeira"

Chico de Barros inaugurará hoje, no seu programa "Falando de Cadeira", a atriz Maria Helena, que faz a [illegible] da peça "Casa de chá do Luar de Agosto", do TBC. O programa de Chico de Barros é apresentado todas as terças-feiras às 16.30 horas, recepcionando sempre uma figura do teatro de comédia ou de revista.

"Festival de Ritmos"

A Rádio Tamoio está apresentando, a partir desta segunda-feira, um programa de Roberto Lobianco, "Festival de Ritmos". O programa é transmitido, diàriamente, das 13.05 às 14.00 horas.

TEATROS

Hoje às 20.20 e 22.20 hs. — 5.ª feira vesp. a preços reduzidos

TEATRO COPACABANA

Reservas: Tel. 57-1818 Ramal Teatro

OS ARTISTAS UNIDOS apresentam em

2.º MES DE SUCESSO

a mais divertida comedia do ano!!!

"ACONTECEU NAQUELA NOITE"

(Tapage Nocturne) de Marc Gilbert Sauvajon
Direção de GRAÇA MELO — Tradução de LAURA SUAREZ
Cenários de BENET DOMINGO — Modêlos da ETAM
Hoje às 21.30 hs. 5.ª feira vesperal a preços reduzidos

No TEATRO GINASTICO

AV. GRAÇA ARANHA 187
RESERVAS: 42-4521
HOJE AS 21 HORAS

"A CASA DE CHA' DO LUAR DE AGOSTO"

De JOHN PATRICK — Trad. M. da Silva e R. Alvim
Com ITALO ROSSI, MILTON MORAES, FREGOLENTE, EUGÊNIO KUSNET, SERGIO BRITO, OSCAR FELIPE, MARIA HELENA, CELIA BIAR, NATALIA TINBERG, MAURO MENDONÇA — Direção de MAURICE VANEAU

TEATRO DULCINA

IMPRETERIVELMENTE SÓ ATE DOMINGO!

A Viuva Astuciosa

3 ATOS COMICOS DE GOLDONI

Cia. Tonia-Celi-Autran

Hoje às 21 hs. — 5.ª feira vesperal a preços reduzidos

ULTIMA SEMANA

Hoje às 21 horas 5.ª feira vesperal às 16 horas

Ultimos 15 Dias!

Somente Até Domingo 2 de Setembro

Despedida da Cia Silva Filho Siwa e Pedro Dias

No JOÃO CAETANO

DE SAINCLAIR SENA E BOITEUX SOBRINHO

AGORA A COISA VAI

HOJE AS 20 E 22 HORAS

MILITAR

Aproveite suas amplas vagas num serviço agradável e lucrativo. Previa preparação remunerada sem despesa alguma para V. Informações
C A M P O
Avenida Graça Aranha, 277 — sobrado

DESFILE DE JOIAS EM BENEFICIO DE CRIANCAS POBRES SOB O PATROCINIO DO S.O.S.

O Que Será Esse Acontecimento Social de Quarta Feira Próxima na "Maison de France"

Comprometido o seu programa de assistência social, o S.O.S. vendo [illegible] mesmo figuras de re- [illegible] dêve da alma piedade feita realizar no próximo dia 22, no teatro da "Maison de France", uma elegante festa que contará entre suas [illegible] personalidades [illegible] a presença de S. Exa. o Prefeito do Distrito Federal, Embaixador Negrão de Lima e sua Exma. esposa. Sra. Dna. Negrão de Lima. Como ponto de atração dessa reunião destinada a recolher fundos para as diversas obras de iniciativa do S.O.S. como creches escolas maternidades etc. haverá um desfile de Joias para o que foi convidada especialmente o conhecido joalheiro Jules Roger Sauer.

Os bilhetes para essa festa poderão ser encontrados na "Maison de France" ou na Joalheria Sauer ou na sede do S.O.S. na Rua do Lavradio.

Placas Para Automóveis Rapidez e Perfeição Carimbos de Borracha

DISTRITO FEDERAL
9-85-23

Placas Para Médicos e Firmas Comerciais - Placas e Algarismos Para Prédios

Jair A. Ferreira
Rua Sete de Setembro N. 54
Tel. 42-1681

MINISTERIO DA VIACAO E OBRAS PUBLICAS

Estrada de Ferro Leopoldina

CONCORRENCIA PARA O FORNECIMENTO DE 50.000 TONELADAS DE CARVÃO ESTRANGEIRO

Chamo a atenção das firmas interessadas para o Edital de Concorrência Pública a fls. 15.115 do "Diário Oficial" da União do dia 18 deste mês com detalhes do tipo de carvão condições de fornecimento modo de pagamento e demais detalhes de 5 amostras de 10.000 toneladas cada uma de carvão estrangeiro para locomotivas a serem fornecidas mensalmente a esta Estrada Avenida Rodrigues Alves, 139 — Rio de Janeiro.

Engº ADOLPO BERGAMINI JOB
Chefe do Departamento do Material

peças MOPAR legítimas

CORTINA AUTOMATICA PAULISTA LTDA

Aqui estamos para bem servi-lo.
Qualquer dificuldade ou informação disque para Mopar 22-0745 e será diligentemente atendido
PRAÇA 11 DE JUNHO, 182 - A

HOJE

PLAZA ASTORIA
ART-PALACIO
OLINDA COLONIAL MASCOTE
PRIMOR H-LOBO
MELLO MAUA
REGENCIA GUARACI
PALACIO HIGIENOPOLIS
VAZ LOBO 5ª CIRA
ALFA VERACRUZ
FLORESTA NANCY

Finalmente! DIA 27

AS Diabólicas

"REPORTER ULTIMA HORA"
TELEFONE: 43-2241

Clube dos 500 está com seus portões abertos...

o espera sua visita!

Em suas viagens entre Rio e São Paulo, pare no Km. 232 da Via Dutra.

em encantador recanto encontra-se à sua disposição

- bar e restaurante
- pôsto de serviço
- modernos apartamentos
- tênis, piscina
- outros entretenimentos

refeição completa Cr$ 60,00

aparelhado para promoção de festas de casamentos, batizados, convenções, etc.)

Clube dos 500 no quilometro 232 da VIA DUTRA

TEATRO

Nêlson Gabriel

A PROFESSORINHA DA "BABY-SCHOOL"

ESTÁ marcada para o próximo dia 29 deste mês a inauguração do "Micro-Teatro", mandado instalar no antigo Cassino Icaraí, em Niterói, por Juliana Yanakiewa, ao lado do qual a grande bailarina e coreógrafa mantém já há tempos a sua "Escola de Ballet". Em julho último, por ocasião do transcurso do aniversário natalício da conhecida artista, realizou-se lá uma festa comemorativa da data, antes que a nova e pequena sala de espetáculo fosse aberta oficialmente. Mas ainda assim, as alunas de Juliana Yanakiewa se apresentaram em números de bailados, constituindo, porém, uma das mais aplaudidas atrações o lançamento, no palco, da "Baby-School", sob a direção de Vera Yanakiewa de Carvalho, a filhinha de cinco anos do casal Julio de Carvalho e Juliana Yanakiewa. Vai-se aí então pela segurança, pela conduta disciplinar, pela noção de ritmo, pelo senso e percepção dos movimentos musicais e coreográficos uma das mais sérias manifestações artísticas já aparecida em tão tenra idade. Crê-se, deste modo, sem motivo para dúvidas e hesitações na revelação precoce de uma autêntica vocação para a difícil e sedutora arte da dança, pois é verdade que Verinha tras no sangue a chama sagrada que coroou de tantos triunfos a sua renomada mãe. Contagiada pelo entusiasmo da seleta platéia que vibrou diante da minúscula bailarina já parecendo tão consciente dos seus pendores e do aprimoramento da sua técnica, não resiste a mestra Juliana Yanakiewa que também surge no tablado em plena forma, em pleno domínio, oferecendo em retribuição às homenagens que recebia a magia da sua extraordinária capacidade interpretativa como se inspirada estivesse e tangida fosse por Terpsícore.

Não vai nenhum exagêro aqui em afirmar de antemão o que promete a "Escola de Ballet" de Juliana Yanakiewa, na capital fluminense. Examine-se, por exemplo, o aproveitamento das suas alunas que lá se exibiram, como Miriam Chimeli, Maria Gilda Martins, Sonia Maria dos Anjos, Maria Amelia Mendes, Arinete Moreira, Betinha e tantas outras. Não resta a menor dúvida de que, em breve, daquele grupo de estudantes que demonstram qualidades apreciáveis, algumas jovens são condições excepcionais de beleza, graça, esplendor juvenil, traços físicos impressionantes e harmoniosos, além de decidida inclinação para a empolgante arte da nunca esquecida Pavlova, ha de sair grandes valores para o "ballet". Juliana Yanakiewa não deseja outra coisa, quer doravante apenas transmitir às suas numerosas discípulas o seu grande amor à dança, procurando ministrar lhes tudo aquilo que pode aprender com a experiência de uma carreira brilhante e gloriosa em todo o mundo. A arte que tanto ama e a cujo apostolado dedicou a juventude e a mocidade vem de dar a maior riqueza da sua existência — a sua filha, Vera Yanakiewa de Carvalho, a professorinha da "Baby-School".

Fora do PALCO

Pequenas Noticias

ESTRELA — Depois de uma ausência de alguns anos, a Diana apresentará para a crítica "Chá Mademoiselle, Chá", de Vera de Rivera e Hildegardo Noronha, sob a direção de Rosa Mathias.

MISSA — Hoje, às 11 horas, na Igreja São Francisco de Paula, será celebrada missa de sétimo dia pelo falecimento da sra. Alda Pena Amar de Rezende.

VIAGEM — A 29 deste mês a bailarina Tania Lu[illegible] partirá para a Europa a fim de estudar balé clássico e [illegible] objetivo de efetuar um contrato com os teatros líricos da França, Espanha e Itália.

ATRAÇÃO — Constitue atração da revista "Aperta o Cinto", no Carlos Gomes, a Orquestra Casino de Sevilla, em "montiflex" [illegible]

FARIA — Walter D'Avila afirmou como próximo artista no Rádio Teatro a revista "Deu Areia no Rádio", original de Ernesto Pessoa e Mario Maia Gomes.

Programa de Despedida

A companhia Tonia-Celi-Autran atinge os últimos espetáculos de sua atuação com a comédia de Goldoni "A Viuva Astuciosa", no Dulcina, para esta semana. No programa de despedida Alda do Céu Couto, Jean Paul Sartre e Georges Neveux com "Pouic-Pouic", Paredes e Dora e Dora" especialmente dos autores argentinos. Estas peças serão representadas durante apenas quatro semanas pois a [illegible] A imprensa carioca no Teatro Santana em São Paulo [illegible] e de ontem. Sucesso e demora [illegible] que o atual cartaz [illegible] com [illegible] espetáculos hoje às 21 horas, [illegible] e domingo, às 21 horas, [illegible] e amanhã, terça-feira [illegible] às 16 horas.

Programacao do 2.º Semestre

O Segundo Departamento de Publicidade [illegible] dirigido pelo Sr. [illegible] de Barbosa Melo, em sua sede na Praia de Botafogo, 218, [illegible] reunião de seus espetáculos [illegible] os domingos e sábados, às 16.30 horas. A sua programação de julho e dezembro [illegible] já [illegible] estão [illegible] [illegible] de setembro próximo [illegible] de Tabaris e a Fruta [illegible] Milagrosa [illegible] Festa na Roça".

Aida na Tijuca

Chegaram a bom têrmo as negociações entre as empresas Americo Garrido Diversões e Eduardo Farah, esta proprietária do Teatro Tijuca, para a apresentação da Cia. Aida Garrido com "O Filho da Bicuda", de Carlos Lleras, durante outubro na sala de espetáculos tijucana. Já dia 13 de setembro, Aida Garrido estreará no Teatro Cultura Artística, de S. Paulo, com "Dona Xepa", de Pedro Bloch. A popular comediante que aniversariou ontem, recebeu domingo último no Rival, carinhosa homenagem de seus colegas e amigos. O aparecimento de Aida Garrido no Teatro Tijuca, dar-se-á dia 4 do mês vindouro.

Escola de Mestre Machado — "Palestras" e Matemáticas Fruto — Registrado no Cartório das Pessoas Jurídicas, sob o número 3.101, pelos seus estatutos este grupo está organizado como beneficente, sendo [illegible] categorias de sócios patrocinadores [illegible] pelo apoio do prestígio pessoal, [illegible] bellamente [illegible] [illegible] mil [illegible] e colaboradores [illegible] pagam mensalidades de 50 cruzeiros e recebem "ticket" que dá um aperitivo mensal com direito a um adulto e duas crianças.

SINGER USADA

VENDEMOS últimos recondicionadas das antigas — 10 anos de garantia. 2 gavetas ENTRADA Cr$ 500,00 e mais Cr$ [illegible]. 3 Gavetas ENTRADA Cr$ [illegible] e mensalidade de Cr$ 300,00. Pagamento à vista, 2 gavetas Cr$ 4.000,00; 3 gavetas Cr$ 5.000,00. Também compramos máquinas USADAS.

Ray Maira e Irmão

Rua Aristides Lobo, 194 — Telefones: 23-7547 — Bondes de Estrêla e Santo Alexandrino à porta, e Estrada Manoel Feio, 866-A — Em frente a Estação de bonde — "Compramos e vendemos"

"Repórter ULTIMA Hora" 43 2241

SÒMENTE 6 DIAS, ESTE BRINDE PARA O PÚBLICO CARIOCA

SOMENTE ATE' DOMINGO

ORQUESTRA CASINO DE SEVILLA

DESPEDINDO-SE DO BRASIL, NA REVISTA

"APERTA O CINTO" no Teatro CARLOS GOMES

PRIMEIRA ETAPA DA "OPERAÇÃO COPACABANA":

LIVRAR O CENTRO DA CIDADE DO TRÁFEGO DE 421 LOTAÇÕES

O Dr. Hugo Thompson Confirma a "Tese" de ULTIMA HORA: Para o Proximo Mês a Execução do Plano — Reunião da Comissão Presidida Pelo Prefeito Negrão de Lima — O Que é a "Operação Copacabana" Concebida Sob a Direção do Major Antonio João

— "De positivo sobre a execução das reformas do tráfego em gestações no plano geral da "Operação Copacabana", só existe mesmo a reunião de oito dos nossos membros da comissão de planejamento, nomeada pelo Prefeito Negrão de Lima, realizada ontem passado" — revelou a ULTIMA HORA o dr. Hugo Thompson Nogueira, diretor do Departamento de Concessões da Prefeitura, confirmando o que havíamos noticiado na primeira edição de ontem. Esta comissão, cuja reunião de instalação foi presidida pelo proprio Prefeito, está encarregada de elaborar um amplo e circunstanciado relatório destinado a regular a aplicação da primeira etapa da chamada "Operação Copacabana". Dentro de breves dias, segundo ainda o dr. Hugo Thompson, a comissão deverá encaminhar ao Prefeito o relatório e, ao fim de setembro a primeira etapa da reforma, que consiste em deixar o centro da cidade livre dos lotações para os automoveis e pedestres, terá realização.

Menos 421 Lotações

A primeira etapa da grande reforma do tráfego trans-ferrea para a Ipanema de Castelo Branco as grandes linhas de antelotações da Zona Sul que partem da Central do Brasil. Desta forma esperam os que concebeu a "Operação Copacabana" deixar o centro da cidade livre de 421 lotações, circulando atualmente sem necessidade pelas Ruas Uruguaiana, Assembléia e Avenida Rio Branco.

Após esta primeira reforma, cuja execução ainda o dr. Hugo Thompson — "funcionário encarregado para a aplicação das seguintes diretrizes a serem seguidas e total descongestionamento do tráfego dessa área da capital federal".

O Que é a "Operação Copacabana"

A idéia em fins do ano passado circulada em Diário Oficial deste ano, a "Operação Copacabana" substancialmente um dos grandes planos destinados a operar, ao nível técnico, volta a ocupar as colunas dos jornais e da opinião. Discutido totalmente por ULTIMA HORA numa serie de reportagens publicadas por ocasião da sua elaboração, o plano revolucionário tem por objetivo central regulamentar o tráfego para a Zona Sul. As áreas afetadas pela "operação" foram divididas em cinco zonas, numeradas da seguinte maneira: 1 — Leme; 2 — Lido; 3 — Forte; 4 — Ipanema; 5 — Leblon. Os lotações para essas zonas deveriam sair, respectivamente, dos seguintes pontos-eleitos: 1 — Rua Araujo Porto Alegre; 2 — Rua Debret; 3 — Avenida Epitacio Braga; 4 — Avenida Almirante Barroso; 5 — Rua Debret entre a Almirante Barroso e a Nilo Peçanha.

Caberá o Major Antonio João, Diretor do Tráfego, e os demais membros da comissão designada pelo Prefeito Negrão, que se poderia chamar a "Operação Copacabana" inaugurará uma era de ordem no caótico tráfego carioca.

Sociais

Casamentos

Como nos anos anteriores, da Conceição Duarte, filha do Sr. Antonio Duarte e da Sra. Cecilia Kemp Duarte, casa-se no dia 22 de setembro vindouro o Sr. Jorge Viana Bastos. A cerimonia religiosa será efetuada as 17,30 horas, na Igreja de Santana, à Rua Santana, onde os nubentes receberão cumprimentos.

Conferencia

Sob o tema "Aspectos da Concepção Nacional e Municipal da Educação", o Professor Dr. José Maria Alkmin fará a primeira quinta-feira deste mês, a sua conferencia, às 18 horas, no auditorio do Instituto de Seguranças e Previdencia, na Rua Senador Dantas, 74 — 1.º andar.

Cursos

A fim de atender a inumeros pedidos que lhe foram dirigidos por interessados, o Prof. Dr. Luiz Fraga dará início na proxima terça-feira, a um curso de Terapeutica Manual na sede do Conservatorio Brasileiro de Musica.

V. ESTÁ VENDO?

é tudo sem entrada!

Liquidificadores WALITA e ARNO apenas 250,00 mensais, sem entrada!

Enceradeiras G. E. — ARNO — CITY LUX e REAL a partir de 460,00

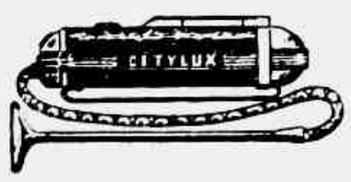

Aspiradores de pó City Lux, e outras marcas — a partir de 460,00 mensais, sem entrada!

Radios de Cabeceira - diversas marcas a partir de 500,00 mensais, sem entrada!

Tubo de Imagem - Modelo 21ZP4 apenas 670,00 mensais, sem entrada!

V está vendo? É tudo sem entrada! APROVEITE!

Gelândia

25 - Av. Rio Branco - 25

próximo à Praça Mauá

A Moore-McCormack Tem Dois Novos Diretores

Em Assembléia Geral Extraordinária, realizada a 6 do corrente, foram eleitos diretores da

Sr. John Vincent O'Donnell

Moore-McCormack Navegação S. A. os senhores John Vincent O'Donnell e George Dudley Craddock. Os acionistas resolveram distinguir esses dois antigos funcionarios da firma com a sua elevação para altos cargos de confiança, considerando os relevantes serviços que ambos tem prestado à organização durante muitos anos.

O Sr. George D. Craddock é brasileiro e, desde a fundação da emprêsa no Brasil, vinha exercendo as funções de gerente do Trafego de Passageiros.

O Sr. J. V. O'Donnell, norte-americano, residente no Brasil de longa data, ocupava o cargo de gerente do escritorio do Rio de Janeiro.

Eleitos Dois Novos Diretores da Moore-McCormack Navegação S. A.

Em Assembléia Geral Extraordinária de Acionistas realizada a 6 do corrente, foram eleitos dire-

Sr. George Dudley Craddock

tores da Moore-McCormack Navegação S. A. os senhores George Dudley Craddock e John Vincent O'Donnell. Os acionistas resolveram distinguir esses dois antigos funcionarios da firma com a sua elevação para altos cargos de confiança, considerando os relevantes serviços que ambos tem prestado à organização durante muitos anos.

O Sr. George D. Craddock é brasileiro e, desde a fundação da emprêsa no Brasil, vinha exercendo as funções de gerente do Trafego de Passageiros.

O Sr. J. V. O'Donnell, norte-americano, residente no Brasil de longa data, ocupava o cargo de gerente do escritorio do Rio de Janeiro.

oficinas MESBLA

43 anos de constante aperfeiçoamento no ramo de automóveis

únicas concessionárias de:

BUICK

Cadillac

e tambem concessionárias de CHEVROLET

PEÇAS E ACESSÓRIOS LEGÍTIMOS

SERVIÇO ESPECIALIZADO de:

• mecânica • lanterneiro • capoteiro • pintura • eletricidade • pôsto de serviço • revestimento protetor

MESBLA

BOTAFOGO: Rua Paulino Fernandes, 59 - Tel.: 46-4090

PÇA. DA BANDEIRA: Rua Mariz e Barros, 25 - Tel.: 28-7201

Atenção Automobilista em Geral

MULTAS!
MUDANÇAS DE ITINERÁRIO!
NOTAS DA INSPETORIA DO TRANSITO!

... Tudo isso você encontrará, a partir da primeira têrça-feira de Setembro, na página especializada em assuntos automobilisticos, do jornal ULTIMA HORA.

INSTITUTO DE PREVIDENCIA E ASSISTENCIA DOS SERVIDORES DO ESTADO

Concorrências Para Construcoes, Empreitadas, Ferragens, Loucas, Vidros, Esquadrias e Prestação de Serviços em Geral

O Presidente da Comissão de Concorrências do Departamento de Aplicação de Capital do Instituto de Previdencia e Assistência dos Servidores do Estado (IPASE) faz publico que esta Autarquia está realizando uma serie de concorrências para execução de obras e aquisição de material para construção em geral.

2. As Firmas e Sociedades interessadas poderão obter as informações de que necessitem e requerer desde já sua inscrição no "Registro de Fornecedores" do Departamento de Aplicação de Capital, no 7.º pavimento sede da "Comissão de Concorrências", no Edifício-Sede à Rua Pedro Lessa, n.º 36, nesta Capital.

3. Deverão realizar-se, dentro de breve prazo, de acordo com publicações no "Diario Oficial" Boletim das Concorrências e Boletim I. C. A., as seguintes concorrências:

a — Edital n.º 12-56, para fornecimento de ladrilhos hidraulicos e rodapés, a realizar-se às 14 horas do dia 17 de agôsto de 1956, conforme publicação no "Diario Oficial", de 2-8-56;

b — Edital n.º 21-56, para encanamento em cobre, a realizar-se às 16 horas do dia 17 de agosto de 1956 conforme publicação no "Diario Oficial" de 13 de agosto de 1956;

c — Edital n.º 8-56, para fornecimento de tabuas de pinho nacional de 3", a realizar-se às 14 horas do dia 30 de agosto de 1956, conforme publicação no "Diario Oficial" de 25 de julho de 1956;

d — Edital n.º 13-56 para fornecimento de Azulejos Caiados e Boleados, a realizar-se às 13 horas do dia 22 de agôsto de 1956, conforme publicação no D.O. de 2-8-956;

e — Edital n.º 11-56 para fornecimento de Bancas de pia de marmorite com colocação, a realizar-se às 14 horas do dia 21 de agôsto de 1956, conforme publicação no D.O. de 9-8-956;

f — Edital n.º 28-56 para instalação de fossas, a realizar-se às 16 horas do dia 27 de agosto de 1956 (a publicar no Diário Oficial);

g — Edital n.º 30-56 para instalação de auto-incubadoras, a realizar-se às 14 horas do dia 30 de setembro de 1956 a publicar no Diário Oficial.

Rio de Janeiro, 18 de agosto de 1956.

COMISSÃO DE CONCORRÊNCIAS DO IPASE

NORBERTINO BARIENSE FILHO
Presidente Substituto da Comissão

Se Você tem

PÁSSAROS

CÃES

CASA DE CAMPO

JARDIM

HORTA

POMAR

tudo o que necessitar V. encontrará na

SCAL-RIO S/A

O Magazine Agricola do Brasil

Avenidas 9 de A — Rio Marechal Floriano

Tels. 23-5393 43-7815 R.o

No Mundo Dos NEGÓCIOS

Necessário Fortalecer o Comércio Legal de Relógios:

ESTÍMULO AO CONTRABANDO COM O EXCESSO DE TARIFAS

Considerações do Sr. Modestino Martins Netto — Implica a Fraude em Diminuição na Arrecadação Dos Impostos

A entrada ilegal de relógios de pulso e de bolso no Brasil não preocupa só as autoridades. Representando um motivo de serios prejuizos para o publico e para o erario, e o contrabando altamente nocivo ao comercio legalmente estabelecido que está enfrentando muitas dificuldades e não pode sobreviver se novos impecilhos surgirem. A propósito o sr. Modestino Martins Neto, presidente do Sindicato Nacional do Comercio Atacadista de Relogios e Conexos, fez ver recentemente a difícil situação em que se encontram os comerciantes legalmente estabelecidos no ramo, em face das vantagens que auferem os contrabandistas e das perspectivas de maiores tributos sôbre a importação dos relogios de qualidade.

Passando em revista as extremas dificuldades de repressão ao contrabando, já que o relógio é um objeto de pequeno volume físico e muito valor, recordou o sr. Modestino Martins Neto que as tarifas demasiadamente pesadas e as medidas violentas de restrição sempre tiveram como consequência o fomento do comercio clandestino. Ha tempos, tendo isto em mente, propos o Sindicato ainda durante a vigencia da CEXIM, providencias que permitissem ao comercio legal lutar contra os traficantes, pois, mesmo com uma pequena diferença de preço, o público dará sempre preferência ao comercio regular, que oferece garantia de origem, qualidade e funcionamento deixando de lado o contrabandista, que nada pode garantir. Já na SUMOC, o Sindicato obteve a reclassificação dos relógios de aço e folheados, da 4.ª para a 2.ª categoria, e os resultados foram favoráveis a todos.

Ultimamente, porém, novas dificuldades sobrevieram com a alta imoderada dos agios em todas as categorias cambiais. O que, entretanto, o sr. Modestino Martins Neto considera de mais sério, é a ameaça que pesa sôbre a importação, na forma de tarifas muito elevadas, a serem prescritas no novo sistema tarifário que se estuda para o país.

As tarifas alfandegarias demasiadamente elevadas favorecerão o contrabando, sendo prejudicados o público, os comerciantes legalmente estabelecidos e o Erario, que não arrecadará impostos. O sr. Modestino Martins espera que a situação seja contornada pela compreensão das autoridades.

Exportadas Pelo Brasil 8 Mil Toneladas de Carne

Segundo apurou ULTIMA HORA, o Brasil já exportou êste ano cêrca de 8 mil toneladas de carne, notadamente em conserva estando em curso novas operações dêste gênero. De acôrdo com as estimativas dos "experts" nenhum prejuizo sofreu o mercado consumidor interno com essas exportações. Aliás, admite-se até a possibilidade de vendermos 30 mil toneladas de carne, no corrente ano, para o exterior, sem que o consumo interno seja afetado, de vez que parte dessa quantidade se encontrava estocada nos frigoríficos desde o ano passado.

Observadores consideram que a exportação se reinicia, assim em condições satisfatórias, cabendo apenas salientar que a manutenção dêsse fluxo vendedor depende do estabelecimento de uma base de cambio que permita ao produto brasileiro competir, pelo menos em igualdade de situação, com os similares de outras procedências no mercado internacional.

Do mesmo modo, o fortalecimento dessa nova fonte de divisas — salientam ainda aqueles observadores — está na dependência da ampliação e melhoria dos rebanhos nacionais e da estruturação de uma política de fomento às atividades pecuárias e a industria de transformação de produtos pecuários.

CACEX e os Processos de Subfaturamento

Nos círculos ligados ao comércio de importação e exportação, salienta-se que a CACEX tem concedido licenças de importação das 3.ª, 4.ª e 5.ª categorias, pela décima e vigésima parte do valor real das mercadorias, em moeda estrangeira. Com êsse processo de subfaturamento, resulta que os ágios são computados também pela décima e vigésima parte do que poderiam ter recebido de arrecadação, a diferença é enviada para o exterior em dólares comprados no mercado livre de cambio.

Alterado o Regime Cambial no Uruguai

Acaba de ser alterado o regime de cambios do Uruguai, alterando-se os tipos para as exportações e importações. Esta medida foi tomada com o objetivo de incentivar a economia do país, principalmente as exportações, oferecendo maior estimulo à produção, bem como os meios de torna-la competitiva nos mercados estrangeiros. Segundo o ato oficial do governo uruguaio, o nível da economia interna do país será robustecido consideravelmente com as medidas de liberação das importações e exportações, permitindo o aumento do ritmo de produção e o maior ingresso de divisas através do superior tenicabilidade para os setores geradores das mesmas.

Os EE. UU. Continuam Vendendo Trigo

O Departamento de Agricultura norte-americano anunciou que os EE.UU. venderam... (1.025.000 toneladas de trigo norte-americano) para a exportação, dentro do Acôrdo Internacional do Trigo, no curso de uma concorrência. Até 14 de agôsto último, as vendas haviam atingido

NA PORTARIA DA SEDE DO JOCKEY CLUB OS "TICKETS" PARA A FESTA DO "HOMEM DO TURFE" DE 1956 - Os amigos e admiradores do Sr. Peixoto de Castro que desejarem comparecer ao grande banquete que será realizado, no próximo sábado, às 12 horas e 30, nos salões das novas Tribunas Especiais do Hipódromo da Gávea deverão retirar os "tickets" na portaria da sede do Jockey Club Brasileiro, o mais tardar até quinta-feira vindoura às 18 horas.

NA RETA final

WILSON DO NASCIMENTO

* Cadi e o Mestre Levy
* Sábado, um Grande Dia
* Nota Sôbre um Barbeiro

1 — O Grande Prêmio "Dr. Frontin", carreira principal de anteontem na Gávea, acabou por proporcionar ao publico um dos finais mais empolgantes dos últimos tempos. E, diga-se, tambem o desenrolar da prova agradou imensamente, dando margem mesmo aos mais desencontrados comentarios. Essas coisas, alias, e que fazem a beleza das corridas e por isso mesmo o "Dr. Frontin" não fugiu à tradição. Pouco antes do grande pareo o Presidente Mario Ribeiro acompanhado por diversos companheiros de diretoria e representantes da familia do homenageado estêve diante do busto do saudoso benemerito do turfe nacional, reverenciando ali sua memoria numa singela e tocante solenidade. Enquanto isso já os craques se preparavam para a largada dos 2.400 metros e L'Inconnu, tão logo foram alçadas as cintas procurou o comando do reduzido lote, com Manganga e Cadi em seu encalço. Lá pela altura da milha o campeão argentino aproximou-se do ponteiro e deu a impressão de que tomaria a ponta. Mas Bonifacio Castro assim não quis e continuou deixando que L'Inconnu comandasse as ações ate os 1.200 metros finais, quando, mais uma vez, Manganga dele se aproximou. Castillo, entretanto, fez correr mais uma vez o cavalo nacional e novamente o Castro guardou as reservas de seu pilotado para so depois da entrada da reta atacar novamente e, assim, para liquidar de vez com seu rival. Quando o publico já se dava conta de um possivel facil exito de Manganga eis que surge em sensacional arrematе, muito bem levado pelo Adão Ribas, o valoroso Cadi. E os ultimos 100 metros do "Dr. Frontin" foram realmente espetaculares. O povo vibrou ante o impeto do avanço do filho de Cadir, criado no "Haras" Vargem Alegre por este grande "turfman" que e Oswaldo Aranha. Assistimos todos a um acontecimento que marca o turfe como um verdadeiro "esporte dos reis"; apostadores de Manganga esqueciam-se de suas apostas para gritar freneticamente por Cadi e por Adão Ribas, numa prova eloquente da alegria que de todos tomou conta ante a excepcional "performance" do campeão indigena. Falando de Cadi temos de falar de Levy Ferreira, o seu notável preparador. O profissional que responde pelos pareiheiros pertencentes ao "Haras" Vargem Alegre e, sem duvida, um dos mais completos treinadores do turfe mundial. Cadi é um animal de dificilimo "entrainement" e o que e pior, so corre bem na raia de grama seca, terreno em que nem sempre se realizam os classicos em que o filho de Cadir está anotado. Ate pelo contrario, basta que o pujilo de Levy apareça inscrito para que tenhamos chuva. E facil e concluir quão espinhosa e a tarefa do "entraineur", obrigado a manter o estado de seu esplendido corredor sem ter o prazer de ve-lo constantemente em ação. **Mas Levy Ferreira, como um autentico mestre que é tem se saido às mil maravilhas e os aplausos recebidos pelo Cadi na tarde de anteontem, mesmo derrotado, valeram para o preparador como uma estrondosa vitoria. E ninguem mais que Levy merecia tal consagração.**

2 — Teremos sabado proximo, dia 25, dois acontecimentos que marcarão espetacularmente a semana turfistica. Primeiro a festa do "Homem do Turfe" de 1956, já tradicional, consagrando dessa feita a figura extraordinaria de Peixoto de Castro, que recebera inequivocas demonstrações de carinho e admiração por parte de seus amigos. E, depois, a escolha da "Rainha do Turfe", com a realização de um baile de gala nos salões do Clube Monte Libano, gentilmente cedidos à ULTIMA HORA.

3 — **Existe um salão de barbeiro ali na nova tribuna especial que merece a atenção do publico e dos dirigentes do Jockey Club. Do publico, para que seja prestigiado um trabalho dos mais uteis para os turfistas que chegam "barbados" atras de "barbadas" ... E dos dirigentes para que o referido salão nessa funcionar desde as 8 horas da manhã em dias de corridas, podendo, assim, atender tambem aos profissionais.**

Tôda a Numerosa Família do Turfe Vai Homenagear o Sr. Peixoto de Castro:

Grande Festividade Assinalará no Dia 25, a Consagração do "Homem do Turfe"

O Grande Banquete Terá Inicio Precisamente às 12 Horas, Para Evitar Atrasos no Programa Das Festas — Convidados de Honra o Prefeito Negrão de Lima e o Presidente Mário de Azevedo Ribeiro — Uma Comissão de Recepção Aguardará a Chegada do Casal Peixoto de Castro à Entrada da Tribuna Social do Hipódromo. Sendo o Homenageado Recebido ao Som Dos Dobrados da Banda do Corpo de Bombeiros — Grande "Show" de Artistas Nacionais Durante o Banquete do "Homem do Turfe" — Convidados Especiais Para as Festas do Próximo Sábado, Quando Será Ainda Disputado o "Premios Homem do Turfe". Homenagem do Jockey Club ao Ilustre Criador e Proprietário

NO proximo sabado, como vem sendo divulgado amplamente, será realizada a grande festa em homenagem ao "Homem do Turfe" de 1956, para a consagração do Sr. Peixoto de Castro Junior, novo integrante da honrosa galeria em que figuram, já, os nomes ilustres por todos os títulos, dos turfistas General Flores da Cunha e Ministro Osvaldo Aranha! Nos salões das novas Tribunas Especiais do Hipodromo da Gavea, as 12 horas precisamente, será oferecido pela numerosa familia turfista um grande banquete ao novo "Homem do Turfe", devendo falar naquela ocasião diversos oradores, entre êles os "turfmen" eleitos em 1954 e em 1955, além do homenageado. Durante o banquete será realizado um "show", a cargo de renomados artistas nacionais que desejam, igualmente, render o seu tributo áquele ilustre criador e proprietário.

O Inicio Das Festividades

Chamamos a atenção dos que comparecerem ao banquete organizado em honra do "Homem do Turfe", para o inicio da festividade. Será êle de corridas na Gávea, hora que não serão prejudicados todos os que desejam assistir as carreiras, da necessidade imperiosa de ser dado início ao grande programa as 12 horas, a fim de que todo o programa possa ser cumprido sem atrasos. As autoridades deverão estar no local à hora certa, para não se privarem dos detalhes de toda a festa, que promete ser algo original. Deste modo, o banquete terá início precisamente às 12 horas, pois a partir daí, pedirá darse cumprimento a todo o programa elaborado por ULTIMA HORA para a grande homenagem ao representante dos verdadeiros turfistas, eleito pela unanimidade da familia do nobre esporte.

Ilustres Convidados

As festas em homenagem ao Sr. Peixoto de Castro contarão com a presença de ilustres convidados dentre os quais o Prefeito do Distrito Federal, Engenheiro Francisco Negrão de Lima, que solicitado por nossa reportagem, como um dos mais declarados turfistas que sempre tem prometido comparecer ao banquete e assistir o pareo de dicação pelo Jockey Club ao "Homem do Turfe" de 1956; o Presidente Mario de Azevedo Ribeiro, que tem colaborado de maneira muito sensivel na iniciativa de homenagem, era do mesmo modo um dos convidados de honra e estará presente a tôdas as homenagens, o que igualmente muito nos desvaneceu; ilustres Diretores do Jockey Club, especialmente convidados, estarão abrilhantando com suas presenças a festa do "Homem do turfe", para satisfação maior da ilustre homenageado, que poderá assim constatar tudo que vem sendo dito sobre a unanimidade de pontos de vista a respeito da escolha de seu nome para ostentar, este ano, o titulo idealizado por ULTIMA HORA: os "Homens do turfe" de 1954 e 1955 respectivamente General Flores da Cunha e Ministro Osvaldo Aranha serão outras das mais ilustres personalidades convidadas especialmente para as solenidades do dia 25 do corrente, além de Diretores de ULTIMA HORA e dos Presidentes da Associação de Proprietarios de Cavalos de Corridas, da Associação dos Criadores, do Presidente e Diretores da Sociedade Hipica Brasileira, do Comandante do Corpo de Bombeiros, dos Sindicatos dos Trabalhadores do Turfe e dos Cronistas de Turfe.

O Sr. Peixoto de Castro, eleito o "Homem do turfe" de 1956, será recebido à entrada da Tribuna Social do Hipódromo da Gavea, as 12 horas do dia 25, instantes com sua ilustre senhora e distinta "turfwoman" D. Zelia Gonzaga Peixoto de Castro, — a quem se estendem, nos instantes, as homenagens ao ilustre criador e proprietário, como sua colaboração direta e inestimável nas lutas pelo progresso do turfe — por uma Comissão especialmente designada e da qual farão parte destacados Diretores do Jockey Club, representantes de orgãos de classe de ULTIMA HORA e da Associação dos Cronistas de Turfe do Rio de Janeiro. A banda do Corpo de Bombeiros, gentilmente cedida por seu Comandante, Coronel Souza Aguiar, ao som de dobrados dedicados recebera o ilustre homenageado à sua entrada no Jockey Club, devendo mais tarde, durante o "show" oferecido ao "Homem do turfe", executar um Numero especialmente dedicado ao Sr. Peixoto de Castro, além do vasto repertorio que será desdobrado durante as corridas daquela tarde. O casal Peixoto de Castro será então, conduzido ao salão das novas Tribunas Especiais, onde terá início o grande banquete.

Tôda a numerosa família do turfe comagrará, com grandes festas, no proximo sabado, dia 25, o Sr. Peixoto de Castro como o novo "Homem do Turfe"

Se Você usa Óculos
PARA CORRIGIR A VISÃO
USE TAMBEM
LAVOLHO
PARA HIGIENIZAR OS OLHOS

TAPETES E PASSADEIRAS
com preços de fabrica a varejo e por atacado
AVENIDA GOMES FREIRE 559
Um grande deposito
Fone: 32-8385

O "PAU RONCOU":

SUSPENSO ATÉ 20 DE FEVEREIRO O TRATADOR A. J. MARTINS

Pedro R. da Silva, Até 20 de Novembro Proximo — Rompidas as Relações Com o Proprietario de Estudantil — Seis Meses Para Dois Aprendizes — Baffica, J. Portilho, Irigoyen e Outros na "Cêrca" — Multas — Resoluções

Reunida ontem para julgamento dos ultimos casos, a comissão "barbeou o pau", conforme se verifica pelas deliberações abaixo:

1 — Em complemento ao resolvido no item (d) das resoluções do dia 13 do corrente e considerando que:

1º — As sindicâncias procedidas a respeito do "doping" do cavalo Estudantil comprovaram que o tratador Pedro R. da Silva não teve contato algum com o referido animal, desde a vespera da corrida, às 18 horas (momento em que assumiu a responsabilidade pelo mesmo), até a hora da corrida no dia seguinte.

2º — Tendo ainda tal fato sido confirmado por declarações do tratador Pedro R. da Silva e por documento firmado pelos Srs. Giovanni Fitipaldi e Antônio José Martins, respectivamente proprietário e tratador responsável pela inscrição de Estudantil;

3º — Mostrando ainda as sindicâncias efetuadas que ao entrarem em contato com o cavalo a partir do momento em que o tratador Pedro R. da Silva assumiu a sua responsabilidade, o proprietário e pessoas da confiança do tratador Antônio José Martins resolve:

a) — Romper relações com o proprietario Giovanni Fitipaldi de acôrdo com o artigo 28 do Codigo;

b) — Suspender até 20 de fevereiro de 1957 o tratador Antônio José Martins e o cavalo Estudantil (1º do artigo 182 do Codigo);

c) — Desclassificar da responsabilidade atribuida no artigo 182 do Codigo e seu § 1º o tratador Pedro R. da Silva, suspendendo-o entretanto até 20 de novembro, por infração da alinea (d) do artigo 45 do Codigo.

Ainda com relação ao presente caso, a Comissão de Corridas esclareceu que quando da inscrição do animal Estudantil (27.7) o tratador Antônio José Martins não estava sob penalidade de suspensão, penalidade esta que lhe foi imposta pelo Jockey Club de São Paulo no dia 30 de julho à noite, so tendo chegado ao conhecimento da Secretaria de Corridas do Jockey Club Brasileiro no dia 1º de agôsto, quando os programas já estavam impressos, tendo sido tomadas imediatamente as medidas necessarias.

h) — Suspender por infração do artigo 16º e de acôrdo com seu § 1º (não terem demonstrado de modo inequivoco empenho em obter melhor colocação) até 20 de fevereiro de 1957 os joqueis Sebastião Mazula e Hilton Rebelo, montando os animais Pintarroxo e Sara no 2º pareo da reunião do dia 7 do corrente mês;

i) — Suspender por infração do artigo 169 do Codigo (procurarem os competidores "jogar" e aprendizes até 2 de setembro Jefferson Baffica (Pai), até 30 de agôsto José Portilho (Irigoyen) e Francisco Irigoyen (Trigoyen), até 28 de agôsto Arnaldo Reis, Fl Mansori, até 25 de agôsto Domingos Moreno Magista, Carlos Monteiro do Landgrave, Pedro J. Sousa (Arandu) e Antônio Portilho (Le Rouge);

d) — Suspender por infração do § 4º do artigo 182 (não ter obedecido ao sinal de partida) o joquei Paulo Labre (Rica) até 28 de agôsto;

e) — Multar, por infração do artigo 170 do Codigo (desvio de linha), os joqueis em Cr$ 1.000,00 Dario Moreira (Bomarbeo), em Cr$ 600,00 Francisco Irigoyen (Silfide) e Severino França (Fisher);

f) — Multar, por não terem obedecido as ordens relativas ao "starter", em Cr$ 500,00 os joqueis Jobel Tinoco (White Face), Hilton Rebelo (Ibanez) e Jorge Ramos (Jamburana);

g) — Multar, de acôrdo com o § 5º do artigo 199 do Codigo, e, Cr$ 500,00 o jóquei Luiz Diaz (Jerônimo), por perda de bonê;

h) — Realizar uma corrida noturna no dia 12 de setembro;

i) — A Comissão de Corridas apreciando o 1º pareo da corrida do dia 15 do corrente, não encontrou elementos capazes de inculpar o piloto do animal Radamés, pela sua "performance" pouco satisfatória;

j) — Multar, por infração do artigo 157 do Código, em Cr$ ..... 1.000,00 o jóquei Jefferson Baffica (Histórico);

k) — Multar, por infração do artigo 87, § 2º (não ter providenciado a assinatura do jóquei por êle convidado para montar animal a seu cuidado) em Cr$ 1.000,00 o tratador Manoel de Sousa (Ike);

l) — Proibir de correr, temporàriamente, a égua Dalila Kid, tendo em vista o parecer do veterinário oficial da Sociedade;

m) — A vista do parecer favorável do "starter", permitir novamente a inscrição da égua Guria;

n) — Notificação por indocilidade na partida: Corrégio, Kirsh, Corsária, Quiz, High Ball, Pimpolho (1ª notificação), Rico de Lacre, By Pass, Golden Gate, Fedro, Sanam (2ª e última notificação) e proibir de correr por 30 (trinta) dias o animal Escaler, condicionando sua inscrição, após êste período, ao parecer favorável do "starter".

o) — Chamar a atenção do tratador da égua Sur Mer sôbre a balda de sua pensionista na partida;

p) — Ordenar o pagamento dos prêmios das corridas dos dias 7, 9, 11 e 12 do corrente mês.

CORRIDA DE QUINTA-FEIRA

1º PAREO — Às 14.10 horas — 1.400 metros — Cr$ 45.000,00.

		S	Ks
1—1	Miss Lioness	9	56
	2 Geada	5	56
2—3	Ruidadora	2	56
	4 Morena Flor	4	56
3—5	Corenha	3	56
	6 Kilometro	8	56
	7 Diabrita	10	56
4—8	Tarde Cinza	6	54
	9 Glorioso	7	56
	* Ranking	1	54

2º PAREO — Às 14.40 horas — 1.300 metros — Cr$ 30.000,00.

		S	Ks
1—1	Sans	3	54
	* Discipulo	4	56
2—3	Pluralista	1	56
	4 Aracotaba	2	54
3—6	Tonaz	6	56
	5 Federal	5	56
4—7	Tentadora	8	54
	* Pequeno	7	56

3º PAREO — Às 15.10 horas — 1.400 metros — Cr$ 45.000,00.

		S	Ks
1—1	Major	7	60
	2 Rito	7	58
2—3	Radames	2	60
	4 Belmiro	6	60
3—5	Mon Ami	4	56
	6 Gral	1	56
4—7	Fiscozil	8	60
	8 Magista	5	60
	9 Marques	6	60

4º PAREO — Às 15.40 horas — 1.900 metros — Cr$ 60.000,00.

		S	Ks
1—1	Ranulfo	4	58
	2 Tarhuz	6	54
2—3	Bardo	5	56
	4 Januario	3	54
3—6	Mon Tresor	2	60
	8 Carol	7	56
	* Gin Fizz	1	52
4—8	Ardomoso	10	52
	9 Grifinel	8	56
	* Fearless	9	58

5º PAREO — Às 16.10 horas — 1.400 metros — Cr$ 45.000,00 — (Betting).

		S	Ks
1—1	Qu sal	4	60
	2 Nocaute	3	58
	3 Brincador	8	54
2—4	Trezzotti	10	60
	5 Dreadnaus	12	60
	6 Bangu	7	52
3—7	Tantalito	2	56
	8 Jondi	5	54
	9 Harris	11	58
4—10	Bom Conselho	1	58
	11 Stark	6	56
	12 Hurra	8	60

6º PAREO — Às 16.40 horas — 1.400 metros — Cr$ 30.000,00 — (Betting).

		S	Ks
1—1	Blue Star	6	60
	2 Savard Prince	2	60
	3 Helix	14	56
	4 Olenewa	9	58
2—5	Solável	4	58
	6 Corsária	10	56
	7 Fiorro	12	54
	8 Carambola	8	52
3—9	John Fox	2	56
	10 Tio Pepito	1	58
	11 Bolonha	11	54
	12 Guria	17	54
4—13	Segrel	13	60
	* Marengo	7	54
	14 Frade	8	60
	15 Eslavo	15	58
	* Lunera	16	56

7º PAREO — Às 17.10 horas — 1.500 metros — Cr$ 30.000,00 — (Betting).

		S	Ks
1—1	Ilheo	1	56
	2 Ida	2	58
	3 Spitfireen	8	54
2—4	Bôca Calada	5	60
	5 Quintero	12	54
	6 Bororó	4	52
3—7	Monte Vernon	9	58
	8 El Cheique	7	52
	9 Curió	11	54
4—10	Ibiaí	10	54
	11 Hilaniza	6	52
	* El Mayor	3	54

PROGRAMA DE SÁBADO

1º PAREO — Às 13.50 horas — 1.400 metros — Cr$ 65.000,00.

		S	Ks
1—1	Tantalo	1	56
	* Tino	5	56
2—2	Seu Macedo	8	56
	3 Bouvant	7	56
3—4	Monte Polar	4	56
	5 Tribunal	2	56
4—6	Richmond	6	56
	7 Ipê-Roxo	3	56

2º PAREO — Às 14.15 horas — 1.400 metros — Cr$ 50.000,00.

		S	Ks
1—1	Labelle	3	56
2—2	Rasna	2	56
	3 Hulha Branca	6	56
3—4	Memória	7	56
	5 Giarola	4	52
4—6	Descalça	1	52
	* Sans Gêne	5	56

3º PAREO — Às 14.40 horas — 1.300 metros — Cr$ 65.000,00 — (Pista de grama).

		S	Ks
1—1	Relatório	1	55
2—2	Malvis	4	55
3—3	Pinta Lorde	1	55
	4 Caninval	2	55
4—5	Cris Craft	3	55
	6 Gigantic	8	55

4º PAREO — Às 15.10 horas — 1.000 metros — Cr$ 65.000,00 — (Pista de grama).

		S	Ks
1—1	Knowr	6	55
	2 Arpagone	5	55
2—3	Minaz	8	55
	4 Cacador	4	55
3—5	Ulano	1	55
	8 Banjo	9	55
	7 Ugo	10	55
4—8	Winethou	7	55
	9 Peter Pan	2	55
	* Ian	3	55

5º PAREO — "A. J. Peixoto de Castro" — (Homem do Turfe de 1956) — Às 15.40 horas — 1.600 metros — Cr$ 70.000,00 — (Pista de grama).

		S	Ks
1—1	Tate	2	54
2—2	Rusendas	6	52
	3 Libré	7	60
3—4	Lorient	4	50
	5 Vadiar	1	50
4—6	El Bacan	3	50
	7 Maxixe	5	50

6º PAREO — Às 16.10 horas — 1.400 metros — Cr$ 65.000,00 — (Betting).

		S	Ks
1—1	Bong Lai	3	56
	2 Olia	2	56
2—3	Las Vegas	6	56
	4 Energia	8	56
	5 Alusiva	1	56
3—6	Anquasit	7	56
	7 Tina	9	56
	8 Chuzada	10	56
4—9	Aurêola	11	56
	10 Jonev	8	56
	* Brisque	4	56

7º PAREO — Às 16.40 horas — 1.600 metros — Cr$ 50.000,00 — (Betting).

		S	Ks
1—1	Le Rouge	17	54
	2 Sucesso	10	58
	3 Samoo	14	52
2—4	Quitsama	7	54
	5 Jerry	8	60
	6 Seu Júlio	1	54
3—7	Sabugueiro	6	58
	8 Outubro	3	58
	9 Descalçado	12	54
	10 Minopigro	11	54
4—11	Tunuvan	4	60
	12 Deserto	9	54
	13 Sal Amargo	2	60
	* Beijo Amargo	5	54

8º PAREO — Às 17.10 horas — 1.600 metros — Cr$ 65.000,00 — (Betting).

		S	Ks
1—1	Breville	3	56
	* El Faqui	10	56
	2 Rembrandt	5	56
2—3	Rio Negro	7	56
	4 Equívoco	4	56
	5 Histórico	12	56
3—6	Efebo	2	56
	7 Josse	9	56
	8 Onório	11	56
4—9	Tio Luiz	6	56
	10 Rei do Nordeste	1	56
	11 Locatário	8	56

DOENÇAS DA PELE
Sífilis, Câncer, Eczemas, Verrugas, Espinhas, Queda do Cabelo, Furúnculos, etc.
Dr. Agostinho da Cunha
Assembléia, 73. Tel. 42-1155 e 58-1059. Das 16 às 19 horas

A realização do Grande Prêmio "Dr. Frontin" deu ensejo a que diversas das mais destacadas figuras do mundo oficial comparecessem a Gavea, na tarde de domingo ultimo. Notamos, entre personalidades marcantes da vida nacional, a presença do Vice-Presidente João Goulart, que acompanhou todos os pareos com vivo interesse ate a vitoria de sua simpatica jaqueta com Bomarbeo e mal chegava para os abraços de seus inumeros admiradores e amigos; o Prefeito Embaixador Negrão de Lima, recebido na Tribuna de Honra com as homenagens habituais arranjadas por sua marcante simpatia; o Ministro Oswaldo Aranha, emocionando-se com a magnifica "performance" de seu excelente Cadi, que por pouco ganhava do fabuloso Manganga; o Deputado Danton Coelho e seus irmãos Celio, antigo Delegado do nosso Tesouro nos Estados Unidos e que esta em gozo de merecidas ferias e Caio, Secretario do Prefeito Negrão de Lima e "habitue" das tardes no Jockey, alem do Presidente da Camara Municipal, vereador Luis Pais Leme e de outras figuras da vida publica nacional.

• • •

NA tribuna de honra do Jockey Club, ao lado do Embaixador Negrão de Lima, via-se o simpatico Vadinho Botafogo, Ministro Oswaldo Aranha, que não quis perder a oportunidade de cumprimentar o grande Cadi, que por pouco não lhe dava a vitoria. E, logo depois, o povo delirava ante o triunfo do filho de Cadir, criado no "Haras" Vargem Alegre, de propriedade do Sr. Oswaldo Aranha, que, assim, via coroados os seus esforços em prol do turfe nacional.

• • •

JAIR Negrão de Lima vem fazendo jus a proxima classificação entre os "mais elegantes" da temporada. Esta impecável o novo Diretor do Jockey Club e se destaca, invariavelmente, a sua figura, entre os mais distintos frequentadores da Gavea.

TARDES no Jockey

PINTO SERPA

Rute de Almeida Prado, muito bonita e elegante, tem colaborado de modo eficiente para o sucesso sempre crescente das tardes no Jockey. Nesta foto vemos a assidua "turfwoman" ao lado do simpatico "Vadinho" Botafogo, tambem dos mais frequentes as reuniões do Hipodromo. Aparecendo pelas cores do turfe, Rute de Almeida Prado conhece bastante os problemas do nobre esporte e da criação de puro sangue de corridas, constituindo-se em exima marcadora dos programas!

NÃO obstante, infelizmente, o colorido de um dia cheio de elementos borderiais. Pareceu-nos que o traje e a falta de gosto em certos pareiros ofendia aquele complemento do traje masculino até segunda ordem! Quatro Deus que isto se imprima de vez e para sempre! Fica aqui o nosso comentario e o pedido de sua virtude de seu mantenedor, uma vez que o colete está cercado de todas as simpatias...

• • •

ANA Bentes e Carminha Judy estiveram juntas durante grande parte da reunião. E a bonita candidata à "Rainha do turfe" de 1956 declarou: "Desejo fazer parte do juri no próximo ano, quando a Carminha puder concorrer, porque ela é que merece realmente o titulo!"

• • •

A senhora Alex Cavalcante, positivamente uma das damas de maior sorte nas apostas, foi a unica a comparecer ao "guichet" de pagamento da Tribuna d Honra, para receber a dupla 22 que rateou mais de setecentos e cinquenta cruzeiros! E o Dr. Alberto Cavalcante disse ao repórter, meio decidido: "E eu estou perdendo! O sur... é que aquele capital que entra não entra mais, de jeito nenhum...

• • •

GRANDE a satisfação da senhora Ligia Castilhos de Morais ao ir a pista receber o White Face, que venceu muito bem uma bonita carreira. Mas uma vitória para a simpatica blusa branca com cinto azul, da distinta "turfwoman"!

• • •

O grupo de amigos amigos estava literalmente feliz! Antes do pareo houve muitos "corcliches" entre Tenio de Abreu, Felicio Mafuhi, Eduardo Haddad e Lucinho Junior. Depois estavam todos eufóricos! Parece mais o inicio da "desobriga" fel mais uma vez, o Tenio...

• • •

DOMINGO só venceram dois animais de número 1. O Capitão Luis Alves de Castro, e popular "Lulu dos Cacadores", não deve estar nada satisfeito!

Durante a ultima reunião de domingo nosso repórter-fotográfico focalizou a bonita Senhora Silva Rodrigues nas Sociais, trajando elegante vestido cinza e "ensemble", da mesma côr, forrado em branco. A bela "turfwoman", de olhos azuis, completava sua distinta "toilette" com um moderno chapéu branco, a mesma côr dos complementos que usava; e estêve muito atenta ao desenrolar de todos os páreos da reunião esportiva

CASIMIRAS LINHOS TROPICAIS
Casas HUDDERSFIELD S.A.
CASIMIRAS, LINHOS E TROPICAIS NACIONAIS E ESTRANGEIROS
RIO DE JANEIRO
Rua dos Andradas 58
Rua Uruguaiana 128
Av. Mal. Floriano 47
Rua da Carioca 29
R. 7 de Setembro 204
BELO HORIZONTE
Av. Afonso Pena 464
JUIZ DE FORA
Rua Halfeld 711
SÃO PAULO
Rua São Bento 23
CURITIBA
R. 15 de Nov. 41-43
CAMPOS
Rua 13 de Maio. 24

Cidade Aberta

1.ª de Uma Série de Reportagens Fotográficas de MONTEIRO DE BARROS

Coluna de EDMAR MOREL

A Justiça Mata Centenas de Presos Nas Prisões da Polícia!

Condenados Cumprindo Pena em Covas de Esgotos — 100 Mulheres Armazenadas Como Gado Humano — Até Criancinhas de 12 Anos, Atiradas no Fundo de um Corredor de Prisão — Quem São os Culpados Por Esse Crime Monstruoso? — Cenas Dantescas Fixadas, Alta Madrugada, Por ULTIMA HORA, Nos Antros da Polícia

Esta foto é um terrível libelo contra o Conselho Penitenciário. São condenados pela Justiça cumprindo pena no fundo de uma catacumba policial, na casa, a Delegacia de Costumes. São condenados pelas seguintes Varas Criminais: 18ª, 19ª e 3ª. Tem a palavra o Min. da Justiça!

VOLTEI às nefandas catacumbas policiais, em plena Capital Federal, onde centenas de homens estão apodrecendo, na convivência com os ratos, percevejos, piolhos e tôda sorte de imundícies.

São homens, mulheres e até crianças encerrados durante longos meses, asfixiados pela atmosfera pestilenta de um cubículo em que se acumulam, como verdadeiro gado humano, tuberculosos, ébrios, tarados, portadores das mais repelentes moléstias psíquicas e físicas atiradas aos montões. E pasmem os céus! Quase todos estão à disposição dos Juízes das Varas Criminais e o crime monstruoso, em noite da Lei, é perpetrado ante o silêncio ainda mais criminoso do Conselho Penitenciário, que nunca visitou um xadrez policial.

Quando o jornalista lá esteve, pela primeira vez, denunciando cenas de monstruosidades típicas dos campos de concentração, o seu depoimento, à base de impressionante documentação fotográfica de Jader Neves, estarreceu a Nação.

O Presidente da República, o Ministro da Justiça, o Chefe de Polícia, o próprio Congresso Nacional prometeram providências imediatas numa impressionante mobilização de recursos para a urgente reforma dos xadrezes da polícia. O crime monstruoso não devia continuar! Mas continuou e da maneira mais torpe, mais abjeta, mais abominável.

Cenas Dantescas

É claro que a tragédia dêsses cárceres para uma delinqüente demagogia eleitoreira. Alguns políticos chegaram de madrugada nas prisões, tiraram fotos e no imediato prometeram providências. Prometeram e recorreram para a urgente reforma dos xadrezes do sistema carcerário do país. Vieram as eleições. Alguns foram eleitos e as fitas continuaram mergulhando na sua imensa tragédia. O jornalista visitou as sórdidas prisões da polícia, onde centenas de pobres mulambos do espécime social de nossa cidade estão apodrecendo. Hoje sei que Amanda poderia ser nossa filha, um irmão, amigo, que se seja esse, com ou sem culpa, em qualquer incidente, sendo atirado na podridão de cela tal, verdadeiro esgoto, sem luz, sem ar, sem um calabouço da Era Medieval.

A roenaria pelos sórdidos antros da polícia, alguns instalados a 100 metros da Avenida Rio Branco, outros dentro do próprio Palácio da Relação, o pior encontrou inocentes, mulheres e até crianças de 5 criancinhas de 12 anos, atirados nos porões que negaram a mais elementar dos seres humanos.

Ao iniciar a série de reportagens sôbre os horrores dos xadrezes distritais da Capital Federal, denuncio a Nação:

A situação é dantesca. Homens e mulheres estão apodrecendo!

Condenados Cumprindo Pena em Catacumbas

Ao Ministro da Justiça, Sr. Nereu Ramos, em face da tolerância moral do Conselho Penitenciário, sem a menor dúvida, um cabide de empregos, o repórter denuncia que inúmeros condenados pela Justiça estão cumprindo a pena no fundo das catacumbas, quando o seu destino, segundo o Código Penal, é a Penitenciária Central, na Rua Frei Caneca.

A tudo isto assiste impassível o Conselho Penitenciário, durante muitos anos presidido pelo Professor Lemos de Brito e, atualmente, pelo Dr. [illegible] do Carneiro. Ambos transformaram a [illegible] decência celar pela sorte dos presos nas especiais de xadrez da Central do Touring Club, em Botafogo, e torturados em quintas-feiras e esporádicas visitas aos estabelecimentos penais por certos membros daquele Conselho.

O Ministro Nereu Ramos está a tempo de evitar o crime de condenados a penas cumprirem pena em cubículos que são verdadeiros canis de esgoto. Na Delegacia de Costumes, onde ULTIMA HORA localizou encarceradas mais de 100 mulheres, algumas grávidas e outras portadoras de doenças infecto-contagiosas, estão os seguintes condenados: José Gomes dos Santos, pela 18ª Vara Criminal; Evaristo Alves de Souza, condenado pela 19ª Vara Criminal; Elson Ferreira, condenado pela 3ª Vara. Ao todo são mais de 300.

Na prisão conhecida por "Melona", da Delegacia de Costumes, e que funciona [illegible] de garagem da Rua da Relação, [illegible] condenados Alcir [illegible] pela 1ª Vara e Fernando [illegible] de Oliveira pela 18ª. No 10º Distrito Policial, [illegible], o mais infame e sórdido dos xadrezes da cidade, permanecem, apenas para os citados exemplos da Delegacia de Vigilância e Capturas, entre o preso Reinaldo Paula Costa, condenado pela 8ª Vara Criminal a nove anos e quatro meses. A podridão do xadrez e a escuridão são tão fortes que ninguém pode chegar à grade sem trazer um lenço ao nariz, não se cruzando o preso que está no fundo da cela. Nesta catacumba estão 15 homens! Na madrugada em que o jornalista lá estêve encontrou três homens, sendo um de idade avançada, de pé no xadrez, esperando [illegible] para se deitar. Dois dos infelizes estão tuberculosos, enquanto outros são portadores de doenças contagiosas. Alguns já estão presos desde março.

Os Culpados

Que diz a tudo isto o Conselho Penitenciário? Esse Conselho não pode dizer nada, quando fecha os olhos, por comodismo a este mundo de misérias, permitindo que condenados que deveriam estar na Penitenciária, cumpram pena na podridão das prisões da polícia.

O jornalista informa que inúmeros outros condenados estão cumprindo pena na infecta e horrenda prisão da Delegacia de Vigilância, onde os presos, aos montões, dormem entre as pernas de um cano de esgoto partido ao meio.

Quem é o culpado por êsse deplorável estado de coisas que afenta contra a dignidade humana? A Polícia, com funcionários percebendo salários miseráveis, sem recursos, e com um aparelhamento que ainda remonta à Era Colonial? Os Juízes das Varas Criminais que permitem a ida dos seus tutelados para aquêle inferno? Do Ministro da Justiça, através do seu Departamento de Obras, que há 8 meses não inaugura uma penitenciária, com 500 celas, unicamente porque uns papelzinhos ainda não foram despachados por um diretor qualquer? Do Conselho Penitenciário, que prefere tomar chá com torradas, às quintas-feiras, deixando centenas de homens e mulheres apodrecendo nas prisões? Do Juizado de Menores, que ignora ou faz ignorar a presença de cinco crianças de 12 anos, dormindo como ratos, no fundo de um corredor do xadrez da Central do Brasil?

Todos têm a sua parcela de culpa no crime abominável e isto contarei numa série de reportagens.

E chegada a hora de enfrentar o crime de maneira decisiva.

100 mulheres como estas, atiradas numa imensa prisão, aguardam, há meses, pela Justiça. Que estranha Justiça é esta que degrada o ser humano, transformando-o num mísero lambo da escória social. Algumas mais estão enfermas!

Outra leva de presos, aguardando, há meses, numa prisão húmida, sem ar, sem luz, sem água pelo pronunciamento dos Juízes Criminais. Esta gente, por hipótese alguma, poderia ficar num xadrez. O lugar certo, conforme manda a lei, é o Preventivo. Estão, todavia, apodrecendo na Polícia

E êste pobre velho, com 60 anos? Um personagem dos Miseráveis de Vitor Hugo? Não. Apenas um brasileiro, avô, esperando pela Justiça num infecto xadrez do 4.º Distrito Policial, onde dezenas de homens encontram a morte lentamente, sem assistência médica de espécie alguma

FALA O POVO na Ultima Hora

Está Salva a Pátria!

Se alguém tinha ainda esperança de que esta geringonça endireitasse, agora, com a vitória dos tubarões do leite contra o povo (que todos já esperavam, menos a COFAP...) ninguém mais pode alimentar qualquer esperança: nunca mais isto endireita! Nunca!...

Ainda no dia 17 do corrente, nesta cr[illegible] luna, dizíamos que não aumentava falar no pão, pois os padeiros acabariam vencendo mesmo e o povo nem teria tempo pra pensar mais nesse artigo, porque outro produto entraria em pauta, pra ser aumentado. E, então, o mesmo espetáculo de sempre teria lugar: a COFAP esbravejando e dizendo que não consentiria no aumento; o produto desaparecendo e, novo aumento sendo concedido! E acrescentamos: "... e já tem outro na fila, esperando que o leite saia do palco: o açúcar! E lá vai o grande espetáculo prosseguir..." Tudo [illegible]! Todo mundo já conhece a história, pois ela é sempre a mesma! Os pais das vacas venceram. O leite já está mais alto ainda! Mas faltam os revendedores! Os pais das vacas, satisfeitos, soltam o leite mas os revendedores, querendo também o seu, escondem o produto! Então, a COFAP, cumprindo seu dever de espernear para inglês ver, acabará concordando também com mais êsse aumentozinho! E, como sempre, ninguém vai mais falar em leite, pois já o povo começou a enfrentar outro drama: falta de açúcar!... (Tudo, conforme tínhamos falado, no dia dezessete!)

E, enquanto isso, pra fazer frente ao salário-mínimo, não há um só artigo no comércio em geral (confeitaria e farmácia, inclusive) que não tenha sofrido aumento de, pelo menos 50 por cento, por conta própria! Que diabo! Os negociantes também querem seu "salário-mínimo"!! (E, no fim, os únicos beneficiados são êles mesmos!)

E povo que se dane! Que continue enfrentando miséria! Que aperte mais o cinto e que vá buscar paciência e estoicismo na casa da mãe Joana!

Mas não há de ser nada: pra compensar, os chapas brancas andam cada vez mais ativos, por conta das farras dos filhinhos de papai, por todos os cantos da cidade, inclusive altas horas da madrugada, na Barra da Tijuca, conforme contamos, na semana que passou.

Esta salva a pátria amada!

Eh, eh, eh!...

Dois é Pouco!

Ah, minha gente, uma das coisas mais gozadas desta vida é a enceradeira Star-Lux! Não se agüenta das rodas! Não dá nem pra saída! Mas bate de bôca é com ela! Seus representantes vivem berrando: "Comprem nossa enceradeirazinha! É boa pra burro!..." No fim, em parte êles têm razão. Porque quem compra o danado bate o burro direitinho! Um companheiro da gente comprou uma (n. 15.151). Pief! Defeito na terceira vez de uso! Queimou! Consertou. Pief! Mais defeito! Queimou! Consertou. Pief! Mais defeito! Queimou! Então êle também queimou e avisa aos leitores: pra Star-Lux dois anos de garantia é pouco. Se comprarem só com dez, tá bem? (Vôo!!)

Tudo!...

Ah, engraçado que tem pitibiu pelando que caiu no melado e o motorista da jotação Cascadura-Mauá, número de ordem [illegible] 4.581, que, na domingo, às 20.30, na viagem pra cima, ia berrando: "Só apachado!..." E não é que ia tudo mesmo apachado, de correndo do galinheiro?

(Ticonituro)

ASSIM É A PDF CAPENGA!

Minha gente, onde está uma fotografia fiel da PDF capenga é nas ruas Sargento Geraldo e Ricardo Filho, na Vila do Penna (Vila Cruzeiro do Sul). Não vê que os moradores pagam rigorosamente adiantado de 6 meses honrada municipalidade e ali ninguém tem nem esgôto, nem água!

E ninguém tem água ali porque a rua não possui encanamento pra êsse fim!

E querem ver mais? Na localidade, há uma biquinha pública e os moradores, que pagam imposto, não podem apanhar nem um pingadinho porque, toda a molhada e puxada pros pontos do morro!

Assim é a PDF capenga! Em outro país, uma prefeitura assim seria fechada e bem do serviço público. Aqui, ainda é mantida a base de bôca! Ei (Xoisa!)

Salve o 4-03-27!

Minha gente, o motorista do taxi 4-03-27 bomba a classe! Enquanto, no Meier, a maioria só sai (mesmo pra ir de uma esquina a outra) na tarifa dois, a qualquer hora do dia ou da noite, o danadinho contenta-se em pagar sua conta honestamente. Podem tomar seu carrinho, mesmo a noite, que, sabido pró Meier, onde vai ter ponto vai na tarifa comum! Como é? Vai-se pro apachado!... E não é que ia tudo mesmo apachado, de correndo do galinheiro?

Tudo! Viva êle! E[illegible]! Olhem pro exemplo dêle, tenazes!...

Correspondência

VIRIATO CARLOS — A seção não possui redator-chefe, porque é feita por êste aqui, unicamente, desde o seu aparecimento. Graças pelas amáveis referências. Retribuimos o abraço.

REGININHA — Manda papo: apanhar encomenda na quinta-feira. Abracoquinho.

LINGUARUDO, E. G. E ADOLFO — Salve o turma pensosa! (Ticonituro)

JOSÉ LUIZ E PAULO — Também entraram pro time? Oba!

M. C. M. — É bom praticar na máquina esta bem?

Reclamações pelo telefone 43-2936, ramal 17 das 13 às 18.00 — R. de C.

KI DIABO!...

Dr. Hugo Nogueira, diretor do Dep. de Concessões da PDF capenga, boa tarde! O birido amigo sabia que os moradores da Rua Leopoldo e transversais só dispõem do bonde Andaraí-Leopoldo? E sabia que o excomungado do bonde leva, às vêzes, duas e mais horas pra passar? E sabia que, quando chove, ali é aquela água? E sabia que, no calor, quando o sol entra é de sola?... E sabia que os pobres dos moradores já nem esperam mais o raio do bonde, porque, muitas vezes, depois de duas e três horas aguardando o galinheiro, êle acaba mesmo não aparecendo?... E sabia que a rua é tão grande que sua numeração vai além do número mil? E sabia que os moradores estão malucos pra ganhar uma linha de lotação, cujo ponto de partida poderia ser a Rua Dona Amélia e o de chegada Castelo ou Praça 15? (Isto o senhor sabe!) Então pelo amor de Deus! Ki diabo!

Farra em Petrópolis!

No último domingo, às 16.3[illegible] la estava farreando em Petrópolis "Jeep" chapa branca 9.05-2[illegible] Era terra! Salve os honrados filhinhos de papai!...

Farra Domingueira!

Ainda no domingo, às 21.2[illegible] passava pelo Meier o chapa branca 9.05-2[illegible]. Vinha emporcalhado, coitadinho. Cansado de trabalhar pela pátria amada!

Eh, eh, eh!...

POBREZINHOS!...

Coisa que ao de ao morador são os coitadinhos dos lotações de linha Campo Grande-Copacabana. São tão pobres coitadinhos que se podem andar com os carros com gente pendurada pelos seis lados e até no pensamento do vizinho! Isso pra percorrer 4 quilômetros, ao preço de 2,50 a passagem! E o negócio dá um prejuízo tão danado que, não tendo mais onde guardar gato em casa, os coitadinhos dos motoristas dos galinheiros são obrigados a guardar no banco!

Enquanto isso, passageiro que vai pro Campo Grande e apanha lotação no meio do caminho vira múmia de esperar lugar, pois os pobrezinhos dos motoristas das espeluncas, depois de sair do ponto, amarram, mais adiante, no Café Brasil, até lotar tudo com gente inclusive em cima dos tetos!

E viva o fascismo churumbambo desic terminho camaradesco!

Aguardem!

[illegible] também Presidente J.K. aguardem a relação de amadas com [illegible] que [illegible] amadas [illegible] Não [illegible] Não [illegible] Continuo [illegible] pra ser [illegible]

CLÍNICA PSICOLÓGICA

Nervoso, angustia, desânimo, fobias, perturbações sexuais disturbios psicossomaticos. Psicoterapia.

DR. J. GRABOIS

da Soc. for the Psychological Study of Social Issues — USA

R. Alvaro Alvim, 21 - 13.º - 8 às 12 e 14 às 19 horas - Tel. 52-3046

SARNA

Não permita que eczemas, erupções, manchas vermelhas, feridas, acne ou psoríase, estragem sua pele. Peça Nixoderm e seu farmacêutico hoje mesmo. Veja como Nixoderm acaba com a coceira em 1 minuto e rápidamente torna sua pele macia, clara e aveludada. A nossa garantia é a sua maior proteção.

Aproveite! Novamente esta espetacular oferta!

Acabamos de receber nova remessa para ser vendida ainda pelo PREÇO ANTIGO!

À vista Cr$ 35.900,

A prazo Entrada Cr$ 5.900,
15 mens. de Cr$ 2.270,

TELEVISÃO PENSYLVANIA 1956 — Ultimo modelo incorporando todos os aperfeiçoamentos modernos. Recepção perfeita. Assistência técnica permanente.

POLO ARTICO

AV. RIO BRANCO, 157-159

CORCOVADO Novidades em tecidos finos de algodão

Os Cariocas Estrearão no Campeonato Brasileiro de Futebol, Contra os Gaúchos

CLOSE-UP da Rodada

O FLUMINENSE VEM BEM — Neste campeonato o tricolor da cidade vem aparecendo muito bem. Não foi derrotado em qualquer compromisso, revelando categoria e firmeza. Agora a batalha será com o Vasco, uma prova mais dura. Na fotografia uma passagem do jogo com o Madureira, onde o Fluminense marcou mais uma bela vitória

O FLAMENGO DEIXOU EM BARIRI A LIDERANÇA E A INVENCIBILIDADE

Com Uma "Ajudazinha" do Olaria, o América Projetou-se Como o Primeiro Líder Absoluto do Campeonato — Fluminense, Vasco e Botafogo Mantiveram Posições — Surprêsa, Emoções, Sorrisos e Lágrimas da Quarta Etapa — O "Scratch" e o Craque da Semana

(De DUARTE GRALHEIRO)

O RESULTADO de Bariri (primeiro drama de uma equipe em marcha para um título inédito) foi e não foi surprêsa. Foi surprêsa porque o derrotado chama-se Flamengo. Equipe poderosa que durante três temporadas consecutivas ditou a sua lei ao futebol carioca. Não foi surprêsa porque os jogos anteriores do Olaria estavam a dizer que aquela euforia toda ia explodir em cima do primeiro distraído que se apresentasse. Se não, refresquemos as memórias. Os bariris estrearam no campeonato em Moça Bonita.

Com um grande quadro e o apoio da torcida, o Bangu marcou um a zero, placar magro e surpreendente. Na rodada seguinte verificou-se que os companheiros de Zizinho até fizeram muito, porque, também em sua casa, o Fluminense não pode escapar a um empate (1x1) mas o quadro de Jair Boaventura continuou sabendo e sabe Deus o trabalho que deu ao América. Foi preciso que Leonidas se zangasse e resolvesse decidir o assunto na raça para o "diabo" escapar do alçapão. Tudo isso esclarece, até certo ponto, a derrota do Flamengo. Os que não enfrentaram os bariris que se acautelem. Podem vencer, como o América e o Bangu venceram, mas não vão levar a vida que pediram aos céus. De qualquer maneira, houve fanfarras rubronegras na Taba. Aquele gol de Russo reabava uma liderança e a invencibilidade.

Firmou se o America

Com uma "mãozinha" do Olaria e uma grande atuação sôbre o Bangu, o América projetou-se como o primeiro líder absoluto do campeonato. Até aqui os clubes apareciam na tabela formando pequenos grupos. Na co-liderança, Flamengo, América e Bangu. Numa rodada inteiramente rubra, a equipe de Plácido viu-se isolada na dianteira. Resta saber se as alturas, que enebriam, não vão tirar do time americano a perspectiva real das coisas.

Pompeia Tambem Faz Milagres

Destacado de Bangu e Alarcon, o América teve de lutar muito para segurar a vitória, que lhe viera às mãos inesperadamente, atirada por um lance infeliz de Zózimo. E nessa resistência homérica, Pompeia agigantou-se. Foi o maior homem do quadro, da equipe e da rodada. Fêz coisas impressionantes e mostrou que está amadurecendo para o estrelato. Ajudado por Edson, que foi mais uma vez, o gigante imbatível, Pompeia pôde projetar-se como o herói do "match".

O Fluminense, recompondo-se depois do empate com o Olaria, continua marchando com regularidade entusiasmadora. A performance de Waldo e a grande fôrma de Altair, somados à experiência de um Pinheiro, Tele, Escurinho e a classe de Jair Francisco, permitem a torcida tricolor sonhar com coisas definitivas.

O Botafogo Reencontrou a Vitoria

Vencendo a Portuguesa pela contagem mínima, o Botafogo retomou contato com a vitória. O próprio resultado parece fazer certas restrições ao comportamento do quadro alvinegro. Apesar disso, parece-nos que, em linhas mais e de pouco menos imperfeito, os comandados de Zezé Moreira poderão render mais. O extrema Helio, que voltou ao time com sucesso, marcou um belo gol e justificou a sua reinclusão. É músico e tem um fino pedreiro. Mas as grandes figuras foram, ainda uma vez, Bob e Santos.

Tranquilamente o Vasco Afastou o Canto do Rio

Jogando em último lugar, o Vasco arredou o Canto do Rio do caminho. Apesar de não atingir um nível técnico perfeito, o time revelou harmonia, principalmente na maneira de conduzir a bola da defesa para o ataque. Apenas Belini, por fôrça de sua função, faz a recepção de primeira. Os outros param o couro e iniciam a jogada. A defesa esteve impecável e o ataque ressentiu-se da atuação apenas aceitável de Walter e até de Laerte. Domingo, depois do jogo com o Fluminense, será decifrada definitivamente, essa incógnita que ainda é o time armado com muita habilidade por Martim Francisco.

O "Scratch" e o Craque da Rodada

Uma vez mais, os goleiros positificaram em quase todas as partidas. Bernal sofreu o gol, em [illegible]. Veludo pegou muito, em [illegible]. Nadinho [illegible] porque o Bangu [illegible] em Salvador e [illegible] finalmente, superlativos, assombrando no Maracanã. Fundados nos [illegible] da nossa [illegible] esportes, escalamos [illegible] "scratch" da rodada:

Pompeia,
Joel e Edson;
Bob, Orlando e Nilton Santos; Hilton, Waldo e Russo; e João do Vale.

As honras de craque da semana vão para Pompeia. Arrojado, elástico, preciso e firme de mãos o "fantasma Voador" está se projetando como um dos melhores especialistas da posição no Brasil inteiro.

JOGO PROVA DIFERENTE: — O Vasco que ocupa a vice-liderança ao lado do Fluminense, terá no clássico de domingo, uma prova diferente, capaz de definir sua verdadeira capacidade. O time vem jogando bem, conforme demonstrou contra o Canto do Rio, vendo-se aqui Walter tentando um "bom pulo"

Paquetá recebeu a derrota com serenidade, embora lamentando ter perdido a privilegiada situação de líder. O craque do "nunca querido" lutou muito, mas o Flamengo, realmente, não anda bem

Hora... Bolas!

NÃO TEM PREÇO PORQUE É DE... GRAÇA

ARTIGO 1.º:

Bolas! Há muitas espécies de bolas. A começar pela que justifica o princípio, ainda baseado na ciência exotérica, de que êste mundo é uma bola. Existem as bolas de cristal em que se desvendam mistérios inconfessáveis, segundo os "cracks" nas manifestações ocultas. Há as bolas número cinco ou de outros números, que no curso de um clássico de futebol, emurchecem ou escalombam, para desespêro do senhor árbitro. Mário Viana. Bolas, bolas, bolas. Bolas com que se atenta contra o cio policial do mundo, bola que se oferece a quem tem a moral vulnerável, para amolecer certas dificuldades, outras gêneros de bolas. Pois bem: não é nenhuma dessas bolas que a gente se propõe explorar. Há a bola cujo nenquilhismo às vêzes leva o indivíduo a tornar-se gozo. Também não é essa. A bola, senhores, que está em nossa mira é a bola anônimo de blague, pilhéria, charge, pirraça. Bolas sôbre coisas da bola: futebol e assuntos correlatos. Humorismo? Não chega a tanto. Aqui dentro de ULTIMA HORA há um reduto em que a gente tem de tirar o chapéu nas coisas de humorismo. É no "Penúltima Hora", do Leon Eliachar. Humorismo clássico, científico, de primeiro "team". Por aqui fiscamos, portanto, se muito, na antepenúltima hora.

Esse será o horário da "Hora... Bolas", que, a partir dêste momento, com um desfile de piadas infamérrimas, suportadas pelo talento do lápis de Eguí, passará a constituir espaço nas páginas de esporte de ULTIMA HORA. Com a licença do Eliachar. Se "êle... achar"...

EVERARDO LOPES

TESTES SEM... COMPROMISSO

Existe uma confabulação de [illegible]?

— Em que [illegible] dêste [illegible]?

(Resposta na última [illegible] secção).

ACIDENTE

Viajou o recorde mundial dos 1500 metros rasos. Não houve fratura, — confirmou a "assistência".

Angela Maria no Atletismo!

Parece mentira, mas é verdade. Pelo menos a cantora - sensação já deteve um título excepcional - recordista... do lançamento de disco. Ou não é?

Pruvado: Fregués de Caderno do Olaria é Mesmo o Flamengo

TRISTE E' A VIDA DO ROUPEIRO

Entra jôgo, sai jôgo, e sua missão é, especificamente, uma só: puxar saco...

SOCIETYBALL

VOLTARAM a cumprimentar-se a chuteira do senhor médio Ely e as canelas dos senhores atacantes adversários do Canto do Rio.

EM meio do primeiro tempo de Olaria x América, o juiz expulsou o meia Alarcon, dos rubros, ordenando-lhe que fosse para o chuveiro mais cedo. Estava Alarcon condecorado solenemente com a "ordem"... "do banho"...

ESTA coluna está habilitada a informar que o senhor Quiproquó, vencedor de algumas provas de altas cavalarias do turfe brasileiro, não pretende absolutamente abraçar o celibato. O senhor Quiproquó, podemos antecipar ainda, já tem bodas marcadas. E irá desfrutar a lua de mel poeticamente, num haras de Cidade Jardim. Só está faltando a noiva.

A FIM de apresentar suas despedidas ao "society-ball" da cidade, o Senhor Flávio Rodrigues da Costa reunirá em "petit-comitê" seus numerosos amigos e admiradores. Ao contrário das outras vêzes, não haverá "champanhota". Agora é só... Pôrto.

TESTES SEM... COMPROMISSO
(Resposta)

Bastará que, como no match Olaria x América, seja excluído o meia esquerda, que era Alarcon. Sem um elemento — o "número dez" do team — onze rubros ficou evidentemente com dez.

FLAGRANTES NA ESGRIMA

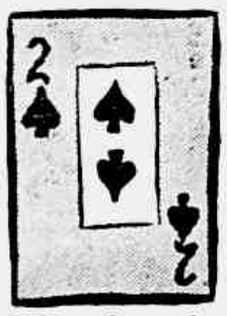

Dois... de espadas

E numa época dessas, de crise de pão, é o clube do presidente Trigo quem tira o pão da bôca do Flamengo...

LÓGICA PELO AVESSO

Jogador às direitas é o Zózimo. O Leonidas havia chutado errado

e o médio do Bangu tratou de endireitar...

— Já o empate do domingo significou autêntico "mau sucesso" para o Bonsucesso...

C — O técnico Yustrich teatos agredir o presidente Comório Bonito. Fêz "feio", o técnico!

— Uma partida, se não fôr "inteira", não é partida...

Filosofia... barata

"Para baixo todos os "Santos" ajudam..."

(O São Paulo, depois do match em que pendeu para o Santos por 1 x 0).

BOLA NA ONDA
Escolha Seu Programa

DOUTOR INFEZOLINO — Com o árbitro Mário Viana.

BALANÇA MAS NÃO CAI — Presente o técnico Flávio Costa.

A FELICIDADE BATE À SUA PORTA — (Dêle o América) Aquêle gol contra, do Zózimo, que garantiu a liderança absoluta aos rubros.

COM ENDEREÇO CERTO

Que responde o Wilson Nascimento, cronista de turfe de ULTIMA HORA:

— Uma "barbada" significa que o cavalo tem deixado de frequentar o barbeiro?

E no momento em que o centroavante da Portuguêsa botou o ponteiro "Fubá" "no fôgo", surgiu na pequena área do Botafogo um verdadeiro "angú" de caroço...

PREVISÃO DO TEMPO

EM BOTAFOGO — Tempo ainda instável, sujeito a chuvas e trovoadas. O termômetro continua assinalando temperatura baixa: 1 sôbre zero.

EM CAMPO SALES — Tudo azul, com bolinhas brancas.

REGULARIDADE

Quem não se abalou com a vitória do Olaria foi a torcida do Flamengo. Então todo ano os bariris não tomam dois pontos do rubronegro? E o Flamengo não é o tricampeão? E então? Regularidade vivinha para a campanha do tetra...

O "Gigante" Pompéia:

Atravessando uma fase espetacular, o goleiro Pompeia, do América, provou no clássico com o Bangu, que os rubros podem aspirar ao título, se depender de sua colaboração. Realmente fazendo defesas empolgantes, evitando tentos considerados certos, Pompéia se constituiu na maior atração do jôgo. Pompéia firma-se desta maneira, como um dos melhores goleiros cariocas, o que não deixa de ser lisonjeiro para sua jovem carreira e excelente para o líder do campeonato: o América, Pompeia e quadro se completam muito bem nesta fase de sucesso do simpático América

Ultima Hora
RIO DE JANEIRO, 31-8-56
ANO VI N.º 1.585

Nelson Rodrigues Fala do Problema da Confiança

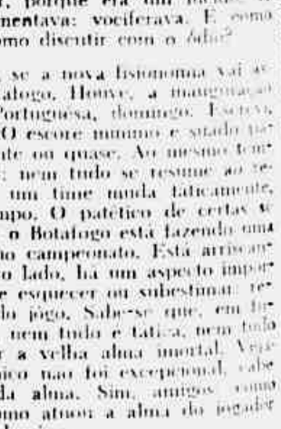

O BOTAFOGO ACREDITA EM SI MESMO

1 O patetismo no caso de Zezé Moreira foi a seguinte. Houve um momento em que êle se [illegible] tremendamente só, no meio da batalha. E [illegible] justiça se lhe faça: esse homem sobre [illegible] esse homem taciturno, esse homem calado não experimentou nenhum sentimento de pânico. Todos esbravejavam contra êle, contra o seu sistema. O único sereno era êle próprio. Já disse que êle estava só e aqui retifico: houve uns poucos que se conservaram fiéis, inclusive o cronista Sandro Moreira. E, no fim, já ninguém discriminava entre o técnico e o sistema, entre a pessoa e a tropa. Para a imaginação dos excitados, dos irritados, dos esbravejantes, Zezé Moreira e a marcação por zona eram uma coisa só.

2 Raros, raríssimos, foram como o confrade Armando Nogueira. Nesses meses de polêmica contra e a favor de Zezé, contra e a favor da marcação por zona, êle procurou um estado de equilíbrio. Era um dos poucos que não rilhavam os dentes, que não estrebuchavam, que não atiravam pratos ao chão. Discutimos muitas vêzes, a respeito, e Armando Nogueira fartou-se de me dizer, taxativamente: "Não sou contra Zezé. Não tenho nada contra Zezé. Acho que êle deve ficar, sim". De fato, êle se batia, tão somente, contra o sistema que, a seu ver, estava superado. Desejava ver o Botafogo com Zezé, mas jogando de outra maneira. Em suma: com Armando Nogueira podia-se conversar, podia-se discutir, porque era um lúcido. A maioria, porém, não argumentava: vociferava. E como conversar com a paixão, como discutir com o ódio?

3 Resta saber, agora, se a nova fisionomia vai se adaptar bem ao Botafogo. Houve, a inauguração oficial, contra a Portuguesa, domingo. Escrevi, a respeito, ontem. O escore mínimo e sintético [illegible] muito decepcionante ou quase. Ao mesmo tempo, sou obrigado a admitir: nem tudo se resume ao resultado imediato. Quando um time muda taticamente, convém dar tempo ao tempo. O patético de certas situações reside no seguinte: o Botafogo está fazendo uma experiência crucial em pleno campeonato. Está arriscando talvez demais. Por outro lado, há um aspecto importantíssimo, que não se deve esquecer ou subestimar: refiro-me à parte subjetiva do jôgo. Sabe-se que, em futebol, nem tudo é técnica, nem tudo é tática, nem tudo é bola. Nada de esquecer a velha alma mental. Vejamos: se o rendimento técnico não foi excepcional, cabe perguntar pela atuação da alma. Sim, amigos, como atuou a alma do time, como atuou a alma do jogador alvinegro na batalha de domingo.

4 Na crônica de ontem, eu manifestei o receio de que a alma do time tivesse reagido contra. Mas ainda Armando Nogueira declara-me que não podia ser melhor, mais promissora a reação da alma coletiva do time e da alma individual do jogador, face à modificação. O quadro perdeu o estado de dúvida, de perplexidade, de insegurança interior. Adquiriu um novo ela. E' certo que o ânimo novo ainda não se traduziu em resultados práticos substanciais. Mas há a argumentação considerável de que não houve, ainda, tempo material para isso. O que importa é a euforia que já se nota, as fisionomias iluminadas, as irritações extintas. Digo eu: que assim seja, porque as lutas, as discussões passionais, as polêmicas freneticas estavam entretanto belamente o time do Botafogo. O quadro alvinegro precisa ganhar, apenas, uma última batalha: a da confiança em si mesmo. Sempre digo que, no futebol ou na vida, a confiança é tudo. O sujeito que não acredita em si mesmo acaba sendo atropelado por uma carrocinha de Chica-Bom.